



SITUACIÓN FINANCIERA DEL SECTOR PÚBLICO

1. *Comentarios Generales*

En concordancia con lo establecido en la Ley Orgánica de Administración Financiera del Estado y la normativa técnica que regula la administración financiera gubernamental, se define que cada una de las instituciones del Sector Público se constituye en un ente con responsabilidad en la administración de sus finanzas y en consecuencia debe desarrollar el proceso contable de la institución y producir estados, informes y reportes contables con base en las normas expedidas para la Contabilidad Gubernamental. En ese sentido, para preparación de los Estados Financieros Consolidados que se incorporan en este Capítulo, la información que se ha tomado en consideración, es la que proviene de los reportes financieros elaborados y remitidos por las Unidades Financieras de 117 Entidades que están bajo la cobertura de la Contabilidad Gubernamental. En ese contexto 27 instituciones conforman el Gobierno Central, que incluye: las Unidades Primarias de los tres Órganos del Estado, las instituciones independientes y el Tesoro Público, así como 90 Entidades Descentralizadas, cuyos datos transaccionales se sometieron a un proceso de agregación y consolidación, que comprende la recepción, clasificación, eliminación de movimientos interinstitucionales y procesamiento de los datos contenidos en los estados financieros elaborados por cada una de las instituciones y organismos del Sector Público. Lo anterior tiene como finalidad disponer de información sobre la gestión estatal y el uso de los recursos públicos, en concordancia con la cobertura de la Ley antes indicada.

En consideración a los principios y normas contables que rigen la Administración Pública de El Salvador, la información financiera y presupuestaria que se presenta, para el ejercicio financiero fiscal de 2008, fue recopilada, registrada y preparada sobre la base contable de acumulación o lo que se conoce como método contable del DEVENGADO, el cual define conceptualmente que los hechos financieros y económicos deben reconocerse en el momento en que sucedan, con independencia del instante en que se produzca la corriente de efectivo. Este es uno de los principios contables básicos que se aplican para el registro de las operaciones por parte de las Instituciones Públicas.

Para efectos de medición y tomando en cuenta lo establecido en el Principio Contable de Medición Económica, las cifras de los Estados Financieros y Presupuestarios se presentan en dólares de los Estados Unidos de América (US\$), moneda de curso legal en la República de El Salvador. Este principio define que todas las operaciones susceptibles de valuarse en términos monetarios, se registren en la Contabilidad Gubernamental empleando como unidad de medida la moneda de curso legal, de tal forma que el proceso de agregación y consolidación, se efectúa tomando de base una sola unidad monetaria de medida.

De acuerdo a lo expuesto para la elaboración de los informes y reportes consolidados, se toman de base los Estados Financieros y Presupuestarios

repcionados de cada una de las entidades y organismos públicos, que previamente han sido sometidos al proceso contable de consolidación, haciendo uso de los procesos técnicos contables de agregación y eliminación en lo que corresponde a los movimientos presupuestarios y financieros de carácter interinstitucional entre unidades receptoras y otorgantes de los entes públicos. La finalidad de dichos procesos es disponer de los Estados Financieros Netos de forma agregada y consolidada que expongan la composición global de los recursos y obligaciones del Sector Público.

Gobierno Central

La presentación de los estados contables obtenidos del proceso de consolidación que contienen la Situación Financiera de las Unidades Primarias e Instituciones de los diferentes Órganos del Estado, que conforman el Gobierno Central, se desarrolló en este apartado, mostrándose la situación financiera y la estructuración de las transacciones con incidencia financiera ejecutadas por las Instituciones del Gobierno Central. Los estados financieros que se incluyen responden a los siguientes componentes: Estado de Situación Financiera, Estado de Rendimiento Económico, Estados Demostrativos del Flujo de Fondos y el Estado de Situación Financiera del Tesoro Público.

Con respecto a la cobertura, como se manifestó, las entidades que comprenden el Gobierno Central, responde a 27 Unidades Primarias de los tres Órganos del Estado y las instituciones independientes.

En cumplimiento y para los efectos que corresponden, cada entidad del Gobierno Central dispone de una Unidad Financiera Institucional responsable de su gestión financiera, que comprende entre otros aspectos, la realización del registro y ejecución de las operaciones financieras en el

proceso administrativo, asumiendo la responsabilidad en la preparación y presentación de los estados financieros y presupuestales de la institución. El Ministerio de Hacienda a través de la Dirección General de Contabilidad Gubernamental, asume la preparación de los estados financieros consolidados del Gobierno Central en su conjunto.

Instituciones Descentralizadas

De igual forma que para el Gobierno Central, se incorpora en esta parte del capítulo, los Estados Contables Consolidados, que muestran la Gestión Financiera y Presupuestaria de las Instituciones Descentralizadas del Sector Público No Financiero, incluyendo las empresas públicas, los cuales han sido preparados y presentados en armonía con la normativa contable vigente aplicada al sector público, los cuales son: el Estado de la Situación Financiera, el de Rendimiento Económico, y el Estado Demostrativo del Flujo de Fondos.

En concordancia con la cobertura establecida en el Artículo 2 de la Ley Orgánica de Administración Financiera del Estado, el universo de entidades que son parte de la cobertura de la información agregada y sometida al proceso técnico de consolidación que se presenta en este apartado, proviene de los datos proporcionados por las Unidades Financieras de 71 Instituciones Descentralizadas No Empresariales, 14 Empresas e Instituciones Públicas, así como, los datos financieros y presupuestales de 3 Instituciones de Seguridad Social y 2 Instituciones Autónomas del Sector Municipal, quienes al cierre del ejercicio financiero fiscal 2008 contabilizaron sus operaciones a través del Subsistema de Contabilidad Gubernamental.

Para dar cumplimiento al plazo establecido en el Artículo 168 de la Constitución de la República, en lo referente a la presentación del Informe de la Gestión Financiera a la Honorable Asamblea

Legislativa, se tomó en consideración, para el ejercicio 2008, información financiera y presupuestaria de forma parcial de la Universidad de El Salvador, que de acuerdo a la certificación extendida tiene el carácter de preliminar, indicando que por situaciones estrictamente particulares, no logró remitir la información anual definitiva y cuyo detalle se presenta como sigue:

INSTITUCIÓN	INFORMACIÓN RECIBIDA
Universidad de El Salvador (UES)	Mes de noviembre/2008

En resumen el universo de entidades del sector público que se incluyen en esta parte del presente capítulo está conformado por 90 instituciones, incluyendo el nuevo Instituto Salvadoreño de Bienestar Magisterial, las cuales se detallan en Anexo II del Informe.

Sector Público Consolidado

De acuerdo a la estructura definida para la preparación del Informe de la Gestión Financiera del Estado, se estima que uno de los procesos de la consolidación de la información financiera y presupuestaria más relevante, está referida a la información que se expone en este Apartado.

En ese sentido, se confirma que la información financiera consolidada se ha preparado, con el propósito de mostrar la situación financiera, el resultado de las operaciones y los cambios ocurridos en el Patrimonio del Estado en su conjunto, durante el ejercicio financiero fiscal 2008, cuya cobertura como ya se ha mencionado, incluye la información financiera y presupuestaria de 117 entidades del Sector Público No Financiero que contabilizaron y controlaron sus operaciones bajo el esquema definido para la Contabilidad Gubernamental.

2. Situación Financiera

2.1 Gobierno Central

GOBIERNO CENTRAL ESTADO DE SITUACIÓN FINANCIERA AL 31 DE DICIEMBRE DE 2008 (Millones de Dólares)		CUADRO No.13
ACTIVOS	31/DIC/2008	31/DIC/2007
FONDOS	<u>413.7</u>	<u>435.8</u>
Disponibilidades	355.3	391.8
Anticipos de Fondos	58.4	44.0
INVERSIONES FINANCIERAS	<u>910.4</u>	<u>798.7</u>
Inversiones Temporales	0.5	0.5
Inversiones Permanentes	44.4	44.3
Inversiones en Préstamos, Corto Plazo	49.2	48.5
Inversiones en Préstamos, Largo Plazo	475.1	501.4
Deudores Financieros	180.1	105.9
Inversiones Intangibles	118.8	55.8
Deudores e Inversiones no Recuperables	42.3	42.3
INVERSIONES EN EXISTENCIAS	<u>42.9</u>	<u>45.2</u>
Existencias Institucionales	42.9	45.2
INVERSIONES EN BIENES DE USO	<u>810.5</u>	<u>773.2</u>
Bienes Depreciables	590.3	524.7
Bienes no Depreciables	220.2	248.5
INVERSIONES EN PROYECTOS Y PROGRAMAS	<u>311.7</u>	<u>295.4</u>
Inversiones en Bienes Privativos	251.7	192.5
Inversiones en Bienes de Uso Público y Desarrollo Social	998.6	1,090.3
Aplicación Inversiones Públicas	(938.6)	(987.4)
TOTAL DE ACTIVOS	2,489.2	2,348.3
PASIVOS	31/DIC/2008	31/DIC/2007
DEUDA CORRIENTE	<u>520.9</u>	<u>481.9</u>
Depósitos de Terceros	433.0	450.6
Acreedores Monetarios	87.9	31.3
FINANCIAMIENTO DE TERCEROS	<u>8,152.8</u>	<u>7,813.6</u>
Endeudamiento Interno	1,429.2	1,164.5
Endeudamiento Externo	6,107.7	6,016.0
Acreedores Financieros	615.9	633.1
TOTAL PASIVOS CON TERCEROS	8,673.7	8,295.5
PATRIMONIO ESTATAL	<u>(6,184.5)</u>	<u>(5,947.2)</u>
Patrimonio	(6,183.3)	(5,945.7)
Detrimento Patrimonial	(1.2)	(1.5)
TOTAL PATRIMONIO	(6,184.5)	(5,947.2)
TOTAL IGUAL ACTIVOS	2,489.2	2,348.3

NOTAS AL ESTADO DE SITUACIÓN FINANCIERA

1. Con el propósito de suministrar información sobre los Recursos (Activos) y Obligaciones del Gobierno Central (Pasivos), disponibles al término del ejercicio financiero fiscal 2008, se presenta el Estado de Situación Financiera del Gobierno Central, que es uno de los componentes esenciales definidos dentro del conjunto de estados financieros básicos.

Al cierre del año 2008, los Activos consolidados del Gobierno Central, representados en Bienes y Derechos de corto y largo plazo, alcanzaron la suma de US\$ 2,489.2 millones, en donde los grupos contables definidos para el registro y control de los activos son: FONDOS que finalizó el ejercicio con un saldo de US\$ 413.7 millones y comprende las Disponibilidades y los Anticipos de Fondos. Se presentan también las diferentes clases de INVERSIONES tales como, las Inversiones Financieras con US\$ 910.4 millones, Inversiones en Existencias con US\$ 42.9 millones, en Bienes de Uso con US\$ 810.5 millones y las Inversiones en Proyectos y Programas con un saldo neto de US\$ 311.7 millones, cuya consolidación permite exponer en forma integral, la situación de las cifras que conforman los Activos y que responden a la agregación y consolidación de los saldos provenientes de los informes contables institucionales.

2. El Grupo Contable FONDOS presenta al cierre del ejercicio, un monto de US\$ 413.7 millones, que representa el 16.6% del total de los Activos del Gobierno Central. Como parte de los FONDOS el subgrupo de las Disponibilidades con US\$ 355.3 millones incluye la totalidad del líquido circulante en las diferentes cuentas institucionales de Caja y Bancos y representan el rubro de mayor relevancia, ya que comprende los valores de inmediata disponibilidad como el efectivo y saldos en Bancos, cuyos depósitos se encuentran en un 87.4% en el

Banco Central de Reserva y el 12.6% restante, en los diferentes Bancos del Sistema Financiero Nacional, tal como se detalla a continuación:

Disponibilidades	Millones US\$
Efectivo en Caja y Banco Central de Reserva	310.7
Saldos en Bancos Comerciales	<u>44.6</u>
Total	\$ 355.3

Dentro del Saldo de la Disponibilidad en el Banco Central de Reserva M/D, se incluyen US\$ 200.0 millones provenientes de desembolso originado del Contrato de Préstamo Nos. 1782/OC-ES, 2068/BL-ES, 2069/OC-ES y 2070/OC-ES aprobado mediante Decreto Legislativo No 740, Tomo 381 del 10 de noviembre de 2008, suscrito con el Banco Interamericano de Desarrollo (BID) denominado Programa de Apoyo a la Política Social, que forman parte de los US\$ 300.0 millones que se destinaron para el financiamiento de Programas o Proyectos y gastos de interés social, en el área de educación, salud y abastecimiento de agua potable; así como fortalecer la producción agropecuaria, mejorar la infraestructura rural vial y realizar obras de mitigación en zonas de alto riesgo.

Dentro de los Depósitos en el Banco Central de Reserva, se encuentran también los fondos disponibles provenientes de la privatización de ANTEL, cuyo saldo al 31 de diciembre de 2008, ascendió a US\$ 63.9 millones, que incluye capital y los rendimientos generados en el manejo de tales fondos; siendo estos últimos los que financian en parte los proyectos y programas tales como la Promoción de Inversiones, Programa de Becas de Educación, Alimentación Escolar y Desarrollo Comunal, entre otros, según lo establecido en su respectiva Ley.

3. El Subgrupo de Anticipos de Fondos, que comprende las cuentas que registran y controlan los fondos a rendir cuentas entregados a terceros de acuerdo a las disposiciones legales y que responden a bienes y servicios que van a suministrar, tales como los Anticipos a Contratistas, a Proveedores y Anticipos para Apertura de Cartas de Crédito entre otros, presenta al cierre del ejercicio un saldo de US\$ 58.4 millones, donde los montos mas relevantes responden a las cuentas que se detallan a continuación:

Anticipos de Fondos	Millones US\$	
Anticipos a Empleados (Fondos Circulantes)		3.1
Anticipos por Servicios		6.9
Ministerio de Salud Pública y Asistencia Social	5.8	
Ministerio de Seguridad Pública y Justicia	0.9	
Instituciones Diversas	0.2	
Anticipos a Contratistas		33.4
Ministerio de Seguridad Pública y Justicia	15.5	
Ministerio de Obras Públicas	11.5	
Ministerio de Educación	2.2	
Corte Suprema de Justicia	1.4	
Ministerio de Salud Pública y Asistencia Social	1.3	
Instituciones Diversas	1.5	
Anticipo a Proveedores		3.3
Anticipo para Apertura de Cartas de Crédito		5.9
Anticipos de Fondos al Banco Central de Reserva		4.0
Anticipos de Fondos a Instituciones Públicas		1.8
Total		\$ 58.4

4. El Grupo de las **Inversiones Financieras**, presenta para el año 2008, un monto dentro de los Activos del Gobierno Central, que asciende a US\$ 910.4 millones, equivalentes al 36.6% del total de Activos. El Subgrupo de Inversiones en Préstamos a Largo Plazo, se muestra como el rubro más representativo de este grupo, reflejando al cierre del ejercicio un saldo de US\$ 475.1 millones, conformado principalmente por los créditos con

recursos externos de carácter subsidiario otorgados a través del Tesoro Público a las Instituciones y Empresas Públicas y comprende, entre otros, los rubros siguientes:

	Millones US\$
Préstamos a Instituciones Descentralizadas	186.7
Préstamos a Empresas Públicas	272.7
Préstamos a Gobiernos Locales	9.3
Otros Préstamos	6.4
Total	\$ 475.1

Las Inversiones en Préstamos a Largo Plazo representan el 52.2% de las Inversiones Financieras del Gobierno Central al 31 de diciembre de 2008, donde las entidades como el Centro Nacional de Registros (CNR), el Instituto Salvadoreño de Transformación Agraria (ISTA), la Administración Nacional de Acueductos y Alcantarillados (ANDA), así como, la Comisión Ejecutiva Hidroeléctrica del Río Lempa (CEL), se han visto beneficiadas con este tipo de inversiones, originadas como producto de los recursos externos recibidos, así como, los pagos efectuados a los Organismos Internacionales, cuando, el Estado responde en su calidad de garante. Estas cuatro instituciones que suman un saldo de US\$ 381.9 millones, absorben el 80.4% del saldo contable de las Inversiones en Préstamos a Largo Plazo.

5. El Subgrupo de las Inversiones Permanentes presentó un saldo al cierre del ejercicio 2008 de US\$ 44.4 millones, monto similar al del año 2007 y esta conformado por las cuentas que se detallan a continuación:

Inversiones Permanentes	Millones US\$
Inversiones en Títulosvalores	33.3
Inversiones en Acciones y Participaciones de Capital	11.1
Total	\$ 44.4

Las inversiones en Títulosvalores corresponden a Bonos recibidos en concepto de pago por impuestos que adeudaban los contribuyentes, así como, en otros Títulosvalores que representan la participación del Estado en las Instituciones Autónomas. Las Inversiones en Acciones y Participaciones de Capital corresponden al remanente de acciones de CTE, S. A. de C. V. a favor del Estado (US\$ 5.0 millones), la Participación de Capital en el BID por parte de El Salvador, como país miembro, que ascendió al final del ejercicio, a US\$ 3.8 millones, el aporte por la suscripción a la Corporación Internacional de Inversiones (CII), cuyo monto ascendió a US\$ 2.2 millones y el aporte por la suscripción a la Asociación Internacional de Fomento (AIF), con US\$ 0.1 millones.

6. El Subgrupo de los Deudores Financieros, cuyo saldo al finalizar el ejercicio ascendió a US\$ 180.1 millones, en donde las cuentas de los Deudores por Convenios de Préstamos que se refieren al devengamiento de valores de empréstitos externos, que no se concretizaron al 31 de diciembre de 2008, reflejan un saldo significativo de US\$ 101.6 millones pendientes de percibir. Los Deudores por Impuestos Tributarios que también forman parte del saldo de Deudores Financieros, presentaban al cierre del ejercicio un monto de US\$ 20.3 millones, sobre los que existen procesos de apelación y acciones de cobranza, en correspondencia con el ordenamiento legal vigente. Finalmente, los Deudores Diversos ascendieron a US\$ 58.5 millones.

7. Las **Inversiones en Bienes de Uso** con un monto neto de US\$ 810.5 millones, deducida la Depreciación Acumulada, representa al cierre del ejercicio el 32.6% del total de Activo. El Subgrupo de Bienes Depreciables con un monto de US\$ 590.3 millones incorpora a las cuentas contables Bienes Muebles e Inmuebles que constituyen los bienes tangibles que tienen a su disposición las Unidades Primarias e Instituciones del Gobierno Central, que

son utilizados en el desarrollo de sus actividades administrativas y/o productivas. Las cuentas de Bienes Inmuebles incluye los Edificios e Instalaciones para el uso de las instituciones del Estado que se muestran dentro de los Bienes Depreciables con un saldo de US\$ 413.0 millones, así como, los terrenos que se clasifican como Bienes No Depreciables, que reflejan un saldo de US\$ 219.5 millones, representando entre ambos montos el 78.1% del valor total de este grupo contable de activos fijos. La base para dicho porcentaje, responde al valor contable nominal sin considerar el monto de la correspondiente Depreciación Acumulada. El detalle de las cuentas más relevantes de las Inversiones en Bienes de Uso se presenta como sigue:

Inversiones en Bienes de Uso	Millones US\$	
Bienes Depreciables		\$ 590.3
Bienes Inmuebles	413.0	
Obras para Servicios de Salud y Saneamiento Ambiental	9.7	
Infraestructura para Educación y Recreación	7.3	
Adiciones, Reparaciones y Mejoras de Bienes	67.2	
Instalaciones Eléctricas y Comunicaciones	20.4	
Maquinaria y Equipo de Producción	16.9	
Equipos Médicos y de Laboratorio	23.8	
Equipo de Transporte, Tracción y Elevación	177.0	
Maquinaria, Equipo y Mobiliario Diverso	127.8	
Otros Bienes Depreciables	0.6	
Depreciación Acumulada	(273.4)	
Bienes No Depreciables		220.2
Bienes Inmuebles	219.5	
Obras de Arte, Libros y Colecciones	0.7	
Total		\$ 810.5

8. Las cuentas del grupo de las **Inversiones en Proyectos y Programas**, registran los costos contables de las inversiones en proyectos y programas en proceso de ejecución, donde se incluyen los montos acumulados al cierre del ejercicio de las obras en proceso de construcción y equipamiento para uso

institucional; así como, la ejecución de las obras definidas en el programa de Inversión Pública inmersas en las áreas del sector social y económico definidas como prioritarias para atender las necesidades socioeconómicas de la población. El Estado de Situación Financiera, al cierre del ejercicio financiero fiscal 2008 presenta un saldo neto de US\$ 311.7 millones. Las Inversiones en Bienes Privativos para uso institucional, como las Inversiones en Bienes de Uso Público y Desarrollo Social, presentan con carácter acumulativo las erogaciones ejecutadas para la adquisición de Bienes Muebles y la construcción de obras, que al finalizar el proceso de construcción se constituirán en Inversiones en Bienes de Uso para el servicio y beneficio de la comunidad. Un resumen acumulado de los proyectos ejecutados y en proceso de ejecución, se presenta a continuación:

Inversiones en Bienes Privativos	Millones US\$
Programa de Reconstrucción por Emergencia y Extensión de Servicios de Salud	48.2
Construcción y Remodelación de Infraestructura de Juzgados	57.8
Construcción de Estación Náutica del Ramo de Defensa	33.6
Construcción, y Equipamiento de Infraestructura Policial	15.9
Programas de Restauración y Reparación de Infraestructura Educativa	3.6
Construcción, Remodelación y Equipamiento de Instituciones del Sector Salud	73.3
Mejoramiento de Infraestructura Rural	10.9
Programas y Proyectos Diversos	12.3
Subtotal	255.6
(-) Depreciación Acumulada	(3.3)
(-) Aplicación a Gastos de Gestión	(0.6)
Total	\$251.7

Inversiones en Bienes de Uso Público y Desarrollo Social	Millones US\$
Proyectos Diversos de la Reforma Educativa	147.7
Fortalecimiento a la Educación Media	77.5
Infraestructura Educativa	25.8
Programas y Proyectos de Desarrollo Integral y Asistencia Técnica al Sector Agropecuario	60.6
Proyectos de Reversión Agroempresarial	27.1
Proyectos de Construcción y Reparación de Puentes y Pasos a Densivel	7.6
Construcción, Ampliación y Rehabilitación de Carreteras	369.9
Proyectos de Apoyo y Modernización Rural	49.7
Construcción de Desagüe del Lago de Ilopango y Obras de Mitigación en la Cordillera del Bálsamo	32.1
Proyectos de Desarrollo Urbano y Diversos	163.5
Programas Ambientales	43.4
(-) Depreciación Acumulada	(6.3)
Subtotal	998.6
(-) Aplicación Inversiones Públicas	(938.6)
Total	\$ 60.0

9. La cuenta de Aplicación Inversiones Públicas, que presenta un saldo acumulado de (US\$ 938.6) millones al cierre del ejercicio de 2008, confirma el esfuerzo permanente del Gobierno para impulsar los proyectos o programas de Desarrollo Social, de Uso y de Fomento en proceso de ejecución los cuales, de conformidad con la normativa contable vigente, la aplicación de los costos operativos se trasladan a las cuentas de Gastos de Gestión. En resumen, estas erogaciones forman parte de los gastos operativos del Estado, ya que las obras en proceso una vez finalizadas, se convierten en bienes de uso al servicio de la comunidad.

10. Con respecto a los Pasivos del Gobierno Central, el Estado de Situación Financiera consolidado presenta al cierre del ejercicio financiero fiscal de 2008 un monto de US\$ 8,673.7 millones reflejando un incremento global de US\$ 378.2 millones con respecto al saldo acumulado con que se finalizó el año 2007. En armonía a la clasificación contable definida, los pasivos están constituidos fundamentalmente por dos grupos contables: La Deuda Corriente cuyo monto es de US\$ 520.9

millones y el grupo Financiamiento de Terceros que refleja la Deuda del Estado de mediano y largo plazo con un valor al 31 de diciembre de 2008 de US\$ 8,152.8 millones.

11. En lo que corresponde a la **Deuda Corriente**, el subgrupo de Depósitos de Terceros con un saldo de US\$ 433.0 millones, incluye los fondos recibidos en concepto de intermediación con terceros para responder por compromisos legales, contractuales o impositivos, donde la cuenta de los Depósitos Ajenos muestra un saldo de US\$ 292.4 millones, constituyéndose en una de las más significativas del subgrupo. Así mismo, el monto de la cuenta Depósitos Fondo de Actividades Especiales por valor de US\$ 64.1 millones, registra los fondos líquidos que corresponden al Fondo Especial de los Recursos provenientes de la venta de ANTEL, cuya cifra al cierre del ejercicio asciende a US\$ 63.9 millones. La sumatoria de los Depósitos Ajenos y los Depósitos de Fondos de Actividades Especiales representan el 82.3% de las obligaciones por Depósitos de Terceros de las instituciones del Gobierno Central.

12. Se presenta a continuación un resumen de las cuentas mas relevantes que conforman los Depósitos de Terceros, así como las cuentas con saldos mas significativos de los Acreedores Monetarios por Pagar, que responden a las Cuentas por Pagar de Corto Plazo y cuyos saldos se detallan como sigue:

Deuda Corriente	Millones US\$	
Depósitos de Terceros		\$433.0
Depósitos Ajenos	292.4	
Depósitos en Garantías	4.6	
Anticipos de Fondos para Instituciones Públicas	68.5	
Depósitos de Actividades Especiales	64.1	
Anticipos de Fondos y Depósitos Diversos	3.4	
Acreedores Monetarios		87.9
A.M. por Remuneraciones	4.4	
A.M. por Adquisición de Bienes y Servicios	21.4	
A.M. por Transferencias Corrientes Otorgadas	19.7	
A.M. por Inversiones en Activos Fijos	24.1	
A.M. por Transferencias de Capital Otorgadas	7.9	
A.M. por Contribuciones Especiales	8.9	
Acreedores Monetarios Diversos	1.5	
Total		\$ 520.9

13. Con relación al grupo **Financiamiento de Terceros**, se muestra al 31 de diciembre de 2008 un monto de US\$ 8,152.8 millones, equivalentes al 94.0% del total de las obligaciones del Gobierno Central. El Endeudamiento Externo muestra un saldo de US\$ 6,107.7 millones, con un incremento porcentual del 1.5% con respecto al saldo del año anterior. Los detalles de la Deuda se explican ampliamente en las notas referidas a los Estados Demostrativos de la Deuda Pública Externa e Interna que se comentan de manera específica en este capítulo.

14. En lo que corresponde al Endeudamiento Interno, al 31 de diciembre de 2008 presenta un saldo de US\$ 1,429.2 millones, mostrando un incremento de US\$ 264.7 millones con respecto al saldo de 2007. La variación se debe en gran parte a la colocación de Letras del Tesoro, las cuales fueron negociadas en el Mercado Nacional, con el propósito de disponer de liquidez de caja para afrontar las obligaciones que requieren pago inmediato por parte del Gobierno. El

resumen de las cuentas de endeudamiento interno se presenta así:

Endeudamiento Interno	Millones US\$
Títulosvalores en el Mercado Nacional	804.2
Letras del Tesoro Público	583.7
Empréstitos de Empresas Públicas Financieras	25.8
Empréstitos de Organismos sin Fines de Lucro	15.5
Total	\$ 1,429.2

15. El Grupo Contable de los Acreedores Financieros, que responde a las obligaciones diversas de corto y mediano plazo, presentan un saldo de US\$ 615.9 millones, equivalentes al 7.1% de los Pasivos del Gobierno Central.

16. El Estado de Situación Financiera del Gobierno Central presenta un tercer elemento que se denomina **PATRIMONIO ESTATAL**, el cual está relacionado con el grupo de cuentas que reflejan la participación del Estado en el total de recursos.

El Patrimonio Estatal, que contablemente se define como el valor residual de los Activos una vez deducidos todos los Pasivos, es el tercer gran componente que en concordancia con las políticas contables aplicables al sector público y a los criterios legales y técnicos establecidos se presenta sobre la base, que a través de los registros contables se mantenga la igualdad entre los recursos y las obligaciones. El Patrimonio para el caso del Gobierno Central se descompone así:

Patrimonio Estatal	Millones US\$
Patrimonio del Gobierno Central	(5,701.8)
Donaciones y Legados Bienes Corporales	76.0
Resultados de Ejercicios Anteriores	(688.3)
Resultado del Ejercicio Corriente	86.9
Superávit por Revaluaciones	43.9
Detrimiento Patrimonial	(1.2)
Total	\$ (6,184.5)

17. El Estado de Situación Financiera, fundamentalmente en la composición y en el monto del Patrimonio del Gobierno Central, se ve afectado

por la no capitalización de los Bienes de Uso Público y Desarrollo Social, ya que de acuerdo con la normativa legal y técnica aplicable para las Instituciones del Sector Público, la Inversión Pública a través de los costos incurridos en la construcción de carreteras, puentes, los pasos a desnivel, caminos rurales; así como, los proyectos de desarrollo social, comunal y otros programas de igual naturaleza, forman parte de los gastos operativos inherentes a las funciones del Gobierno. No obstante, administrativamente y en la práctica son activos fijos propiedad del Estado y puestos al servicio de la sociedad como un todo, cuya exclusión de las cuentas del Estado de Situación Financiera tiene un impacto significativo en la presentación de los resultados patrimoniales.

18. Considerando que a través del Estado de Situación Financiera se exponen los saldos de las cuentas contables que en su conjunto reflejan la Situación Financiera y Patrimonial del Gobierno Central al 31 de Diciembre de 2008, se estima oportuno destacar que en función a las atribuciones conferidas a la Dirección General de Contabilidad Gubernamental en la Ley Orgánica de Administración Financiera del Estado, mediante la aplicación de los procesos técnicos definidos para supervisar las actividades contables en las Entidades del Gobierno Central, se verificó de forma selectiva el cumplimiento por parte de las Instituciones de la Normativa Legal y Técnica en materia contable. Como resultado de dicha actividad se determinaron durante el año 2008, algunas situaciones de carácter administrativo y financiero cuyas recomendaciones fueron atendidas oportunamente, por las Unidades Financieras de las Entidades del Sector Público.

No obstante lo anterior, al cierre del ejercicio fiscal, algunas instituciones tenían en proceso el cumplimiento de las recomendaciones relacionadas con el cumplimiento de la Normativa Legal y Técnica, surgida como resultado del proceso de

supervisión que lleva a cabo la Dirección General de Contabilidad Gubernamental, las cuales en función de que se trata sólo de reclasificaciones de cuentas, se considera que son situaciones que no afectan la presentación de las cifras de los Estados Financieros Consolidados, por tanto no se incluyen los detalles específicos de cada uno de los casos. Entre las instituciones en referencia se encuentran las siguientes: Corte Suprema de Justicia, Ministerio de Educación, Ministerio de Seguridad Pública y Justicia, Ministerio de Obras Públicas, de Transporte, Vivienda y Desarrollo Urbano, Ministerio de Relaciones Exteriores, Ministerio de Agricultura y Ganadería, y Presidencia de la República, entre otras Instituciones.

19. Verificación de cumplimiento de situaciones determinadas por la Corte de Cuentas de la República en Informes de Auditorías ejecutadas a las Instituciones.

La Corte de Cuentas de la República como ente auditor del Estado, realizó durante el año 2008, exámenes de auditorías en las distintas Instituciones de Gobierno Central, habiendo determinado hallazgos de distinto tipo, entre los que se destacan los hallazgos de carácter financiero, que por su posible relación con la composición de los Recursos y Obligaciones Institucionales y en los casos que se contó con la información, fueron objeto de control y seguimiento en 2008 a través de la función de supervisión que lleva a cabo la Dirección General de Contabilidad Gubernamental.

De conformidad con el Art. 16 de la Ley Orgánica de Administración Financiera del Estado, es responsabilidad de la Unidad Financiera Institucional de cada entidad solventar los aspectos relacionados con la gestión financiera. En ese sentido se confirma que, los hallazgos de carácter financiero, surgen en el contexto de una relación bilateral entre las funciones de fiscalización de la Corte de Cuentas de la República y la competencia sobre los registros de las

operaciones financieras llevadas a cabo por las instituciones; contexto en el cual la Dirección General de Contabilidad Gubernamental, a efecto de contribuir al cumplimiento institucional, ha continuado desarrollando durante el ejercicio 2008, procedimientos de verificación y análisis sobre las acciones de carácter contable ejecutadas por las instituciones tendientes a solventar los mismos.

Para la ejecución de los procedimientos de supervisión, se tuvo como referencia, la información proporcionada por dicho ente contralor y la información remitida por las Instituciones, esto sin perjuicio de la posible existencia de observaciones cuya información no fue suministrada por los entes que se mencionan en la presente nota.

En correspondencia con lo anterior, se verificó que el 43.0% del monto que conforman los hallazgos de carácter financiero institucional, fueron solventados al cierre del ejercicio financiero fiscal 2008, y que los mismos se originaron básicamente por situaciones eminentemente administrativas y que en consecuencia no impactaron la razonabilidad de las cifras financieras remitidas por las instituciones.

Sobre el 57.0% restante, se expone lo siguiente:

- Ministerio de Obras Públicas, presenta un monto pendiente de solventar por un valor de US\$ 18.6 millones, los que están conformados por un monto de US\$ 4.7 millones de un hallazgo original de US\$ 12.6 millones, originados por diferencias entre el saldo contable y el saldo del auxiliar de bancos, esto como resultado de la operatoria administrativa diferente en los cargos y abonos del auxiliar de bancos, lo que no afecta el saldo contable. También tiene pendiente de depurar US\$ 13.9 millones de un monto original de US\$ 25.4 millones referentes a Anticipos de Fondos no Liquidados que se encuentran en proceso de depuración, los cuales no es factible liquidar en tanto no se complete la documentación

conciliatoria del caso, permitiendo concluir que el saldo registrado en la contabilidad es válido. En ese sentido, se estima que los montos observados al MOP no inciden en la razonabilidad de las cifras de los Estados Financieros Consolidados.

- El Ministerio de la Defensa Nacional reporta hallazgos por un monto de US\$ 3.3 millones, cuyo origen esta referido a la compra de combustibles y lubricantes, las cuales lo contabilizaron como gastos de gestión, cuando debía haberse registrado como Existencias Institucionales. Se confirmó con la Institución que al cierre del ejercicio el combustible ya había sido utilizado y por consiguiente no afecta los resultados institucionales, así como no tiene incidencia en los Estados Financieros en su conjunto.

- Ministerio de Salud Pública y Asistencia Social, muestra un valor pendiente de solventar por US\$ 2.8 millones y está originado en el hecho de que no coinciden el saldo de existencias del Balance General con los saldos de los registros auxiliares, se confirma que están en proceso de conciliación por lo que al cierre del ejercicio, se mantiene la cifra presentada en los estados financieros.

- Órgano Judicial, presenta hallazgo por US\$ 2.4 millones los cuales provienen de observaciones de años anteriores y se refiere a diferencia entre el saldo contable de Activos Fijos y el control administrativo de los mismos, sobre lo cual mientras no se complemente la documentación conciliatoria, se entiende que prevalece la cifra financiera, por tanto no afecta la razonabilidad de las cifras de los Estados Financieros Consolidados.

- La Policía Nacional Civil, presenta hallazgos que ascienden a US\$ 1.2 millones, de los cuales US\$ 0.2 millones corresponden a saldos pendientes de depurar en la cuenta contable Depósitos Ajenos en conceptos de depósitos originados por servicios de seguridad prestados a Empresas particulares, así como tiene hallazgos por US\$ 1.0 millones por falta

de conciliación entre los registros contables y los bienes en Existencia, reportados por las diferentes bodegas, lo cual de acuerdo a lo indicado por la institución se encuentra en proceso de depuración.

- Consejo Nacional de la Judicatura, presenta un monto observado de US\$ 0.5 millones, y corresponde a diferencia existente entre el saldo de las cuentas del Subgrupo Bienes Depreciables reflejado en el Estado de Situación Financiera, con el monto del control administrativo de la Sección de Activo Fijo, circunstancias que por corresponder a una situación de carácter administrativo se considera que no afecta las cifras de los estados financieros consolidados.

- Ministerio de Trabajo y Previsión Social, el monto total de los hallazgos financieros pendientes de solventar ascienden a US\$ 0.4 millones, en donde el 70.0% de dicho valor se refiere a la falta de conciliación entre los activos y los registros contables, el resto está conformado por incumplimiento de diferentes aspectos, de carácter administrativo, los cuales están en proceso de superación por parte de la Institución.

- Ministerio de Agricultura y Ganadería, presenta un monto observado de US\$ 0.4 millones correspondiente a proyectos de años anteriores que han finalizado administrativamente y que se encuentran pendientes de liquidar contablemente, según la institución se ha depurado el 90.0% de dicho valor.

Con base a todo lo anterior, se concluye que el impacto de los hallazgos financieros analizados y de los cuales se tuvo conocimiento, con o sin incidencia administrativa y en proceso de ser solventados, en relación al total de activos consolidados del Gobierno Central, es inmaterial y por lo tanto se estima que no afecta la razonabilidad del contenido de las cifras del Estado de Situación Financiera que se comenta.

GOBIERNO CENTRAL
ESTADO DE RENDIMIENTO ECONÓMICO
DEL 1 DE ENERO AL 31 DE DICIEMBRE DE
2008
(Millones de Dólares)

INGRESOS DE GESTIÓN	31/DIC/2008	31/DIC/2007
INGRESOS TRIBUTARIOS	2,980.0	2,796.9
INGRESOS FINANCIEROS Y OTROS	13.0	11.6
INGRESOS POR TRANSFERENCIAS CORRIENTES RECIBIDAS	97.1	90.6
INGRESOS POR TRANSFERENCIAS DE CAPITAL RECIBIDAS Y CONTRIBUCIONES ESPECIALES	264.9	106.7
INGRESOS POR VENTAS DE BIENES Y SERVICIOS	36.7	35.9
INGRESOS POR ACTUALIZACIONES Y AJUSTES	102.5	169.2
TOTAL DE INGRESOS	3,494.2	3,210.9

GASTOS DE GESTIÓN	31/DIC/2008	31/DIC/2007
GASTOS DE INVERSIONES PÚBLICAS	63.8	87.7
GASTOS EN PERSONAL	1,050.5	961.9
GASTOS EN BIENES DE CONSUMO Y SERVICIOS	318.5	277.5
GASTOS EN BIENES CAPITALIZABLES	6.4	6.1
GASTOS FINANCIEROS Y OTROS	625.3	570.4
GASTOS EN TRANSFERENCIAS OTORGADAS	1,308.6	1,062.4
COSTOS DE VENTAS Y CARGOS CALCULADOS	31.3	32.1
GASTOS DE ACTUALIZACIONES Y AJUSTES	2.9	6.3
TOTAL DE GASTOS	3,407.3	3,004.4

RESULTADO DEL EJERCICIO	86.9	206.5
--------------------------------	-------------	--------------

NOTAS AL ESTADO DE RENDIMIENTO ECONÓMICO

1. Uno de los estados contables básicos del conjunto de Estados Financieros, es el Estado de Rendimiento Económico, que revela los resultados económicos financieros obtenidos como parte de la actividad económica, financiera y social llevada a cabo por las instituciones que conforman el Gobierno Central, durante el periodo comprendido del 1 de enero al 31 de diciembre de 2008, en donde expresado en términos monetarios, su estructura está conformada por dos grandes componentes: El primero

referido a los **Ingresos de Gestión**, registra un total de US\$ 3,494.2 millones e incluye los recursos corrientes provenientes de las fuentes impositivas y en las cuales se concentran fundamentalmente, los ingresos tributarios, complementados con las Transferencias Corrientes recibidas, los ingresos por tasas de servicios públicos y los ingresos financieros, entre otros. Se incluyen además, los ingresos de capital recibidos por el ente recaudador del Estado, tales como, las Transferencias de Capital recibidas del

Sector Interno y Externo, y que no generan una contraprestación de servicios, así como se incluyen las Contribuciones Especiales recepcionadas de conformidad a las leyes y la reglamentación técnica definida.

2. Durante el ejercicio financiero fiscal 2008, y en concordancia con la estructura impositiva, los mejores rendimientos tal como ya se comentó en la ejecución presupuestaria de Ingresos, son los que corresponden al subgrupo contable de los Ingresos Tributarios, la que se presenta como la mayor fuente de ingresos operativos del Gobierno Central, con US\$ 2,980.0 millones de devengamiento, que en armonía a lo comentado el 95.6% de los Ingresos Tributarios está sustentado en 3 fuentes esenciales de Impuestos: El Impuesto sobre la Renta con US\$ 1,053.4 millones, Impuesto sobre el Comercio Exterior con US\$ 178.8 millones y el Impuesto a la Transferencia de Bienes Muebles y a la Prestación de Servicios (IVA) con US\$ 1,615.2 millones, que en conjunto reportan US\$ 2,847.4 millones, lo cual muestra un incremento neto de US\$ 168.6 millones con respecto a los ingresos obtenidos en las mismas fuentes durante el ejercicio de 2007. Se presenta a continuación el detalle de las cuentas que conforman los Ingresos Tributarios.

Ingresos Tributarios	Millones US\$	%
Impuesto sobre la Renta	1,053.4	35.3
Impuesto sobre Transferencia de Bienes Raíces	17.8	0.6
Impuesto sobre el Comercio Exterior	178.8	6.0
Impuesto a la Transferencia de Bienes Muebles y a la Prestación de Servicios (IVA)	1,615.2	54.2
Impuesto a Productos Específicos	94.9	3.2
Otros Impuestos	19.9	0.7
Total	\$2,980.0	100.0

3. Los ingresos por Transferencias Corrientes, para el año 2008 presentan un devengamiento

contable de US\$ 97.1 millones, correspondiendo a las multas e intereses recibidos por el Tesoro Público, los aportes devengados de las Instituciones y Empresas Públicas, así como, las transferencias recibidas del Fideicomiso para Inversión en Educación, Paz Social y Seguridad Ciudadana, cuyo monto ascendió a US\$ 59.4 millones. Además se incluyen las donaciones recibidas durante el año por parte de los gobiernos extranjeros, para financiar en parte, programas y proyectos destinados a la infraestructura social, proyectos de apoyo para la salud, la educación, viviendas y desarrollo local, entre otros. Se presenta a continuación las cuentas de Ingresos por Transferencias Corrientes que muestran los montos más significativos.

Ingresos por Transferencias Corrientes	Millones US\$
Multas e Intereses por Mora	22.4
Transferencias Corrientes del Sector Público	9.9
Transferencias Corrientes del Sector Externo	1.6
Otras Transferencias Corrientes del Sector Público	59.4
Transferencias Corrientes entre Dependencias Institucionales	3.8
Total	\$ 97.1

4. Las Transferencias de Capital Recibidas y Contribuciones Especiales con US\$ 264.9 millones incluye los recursos provenientes de las contribuciones a productos especiales, los cuales están destinados para financiar las obras y proyectos ejecutados por el Fondo de Conservación Vial (FOVIAL), la supervisión y ordenamiento de la Agroindustria Azucarera Nacional, FOSALUD, los ingresos provenientes del Impuesto para la Promoción Turística, los ingresos provenientes del Impuesto para subsidiar las tarifas del Transporte Público, así como, las transferencias de capital provenientes del Fideicomiso para Inversión en Educación, Paz Social y Seguridad Ciudadana, cuyo monto ascendió a US\$ 130.0 millones. El detalle de las cuentas de

Ingresos por Transferencias de Capital Recibidas y Contribuciones Especiales, se presenta como sigue:

Ingresos por Transferencias de Capital Recibidas y Contribuciones Especiales	Millones US\$	
Otras Transferencias de Capital del Sector Público		130.0
Transferencias de Capital del Sector Externo		25.4
Contribuciones a Productos Especiales		109.5
Contribuciones sobre Diesel y Gasolina	65.3	
Contribuciones por Libra de Azúcar Extraída	0.7	
Contribuciones sobre Bebidas Alcohólicas, Tabaco y Armas	0.9	
Contribución Especial para la Promoción Turística	9.9	
Contribución para Estabilizar Tarifa del Transporte Público	32.7	
Total		\$264.9

5. En el Estado de Rendimiento Económico se incluyen dos Subgrupos de Cuentas de Ingresos que comprenden los registros de Ingresos por Venta de Bienes y Servicios y los valores correspondientes a los Ingresos por Actualizaciones y Ajustes, los cuales para el año 2008 presentan un saldo de US\$ 139.2 millones entre los dos subgrupos. Un resumen de las cuentas se presenta como sigue:

	Millones US\$	
Ingresos por Venta de Bienes y Servicios		36.7
Tasas de Servicios Públicos	3.7	
Derechos	26.0	
Venta de Bienes y Servicios	7.0	
Ingresos por Actualizaciones y Ajustes		102.5
Ingresos, Garantías y Fianzas Ejecutadas	0.1	
Indemnizaciones y Valores no Reclamados	0.1	
Ingresos Diversos	60.9	
Corrección de Recursos	0.5	
Ajustes de Ejercicios Anteriores	40.9	
Total		\$139.2

6. A través de los **Gastos de Gestión**, que presentan un devengamiento total de US\$ 3,407.3 millones, es el segundo componente del Estado de Rendimiento Económico, donde se contabilizan los recursos invertidos por las Instituciones Públicas durante el ejercicio financiero fiscal vigente para cumplir con las funciones institucionales que le competen a cada una e incluye: los gastos operacionales, los gastos financieros, las provisiones financieras, las depreciaciones y el gasto social que se otorgan a través de las Transferencias ya sean corrientes y de capital, entre otros. En ese sentido los gastos de gestión comprenden los proyectos y programas de inversión pública, las remuneraciones y emolumentos del personal que presta sus servicios en las entidades públicas, los gastos en bienes de consumo y servicios y todos aquellos gastos de similar naturaleza, que forman parte de los costos operativos del Estado.

7. En el ejercicio financiero fiscal de 2008, los Gastos en Personal presentan un devengamiento cuyo monto es de US\$ 1,050.5 millones e incluye las Contribuciones Patronales a las Instituciones de Seguridad Social, representando el 30.8% del total de los Gastos de Gestión, cifra que permitió financiar los salarios de los servidores públicos, así como atender los escalafones salariales como producto de las leyes especiales en vigencia. Un resumen de los gastos en personal se presenta como sigue:

Gastos en Personal	Millones US\$
Remuneraciones Personal Permanente	672.3
Remuneraciones Personal Eventual	253.3
Contribuciones Patronales a Instituciones de Seguridad Social Públicas y Privadas	112.5
Otras Remuneraciones y Gastos en Personal	12.4
Total	\$ 1,050.5

8. El subgrupo de Gastos de Inversiones Públicas, comprende las cuentas por medio del cual

se registran y controlan los gastos en proyectos y/o programas destinados al servicio de la comunidad, al fomento de actividades y formación de bienes físicos para el uso público y al 31 de diciembre de 2008 muestra un saldo neto de US\$ 63.8 millones, representando el 1.9% con respecto al total de gastos de gestión devengados durante el período 2008. El detalle de las cuentas principales se presenta como sigue:

Gastos de Inversiones Públicas	Millones US\$
Proyectos de Construcción de Infraestructura Vial	28.0
Proyectos y Programas Educativos	16.6
Proyectos y Programa de Viviendas Básicas	0.6
Proyectos y Programas de Desarrollo Social Diversos	3.6
Proyectos y Programas de Fomento Diversos	15.0
Total	\$63.8

9. Los Gastos en Bienes de Consumo y Servicios, con un monto de US\$ 318.5 millones, comprende las cuentas que registran y controlan los gastos por materiales, suministros y servicios, destinados para el consumo institucional o productivo, presentándose a continuación las cuentas que registran los montos mas significativos.

Gastos en Bienes de Consumo y Servicios	Millones US\$
Productos Alimenticios, Agropecuarios y Forestales	25.3
Productos Textiles y Vestuarios	5.8
Materiales de Oficina, Productos de Papel, Impresos y Productos de Cuero	7.1
Productos Químicos, Combustibles y Lubricantes	43.4
Materiales y Bienes de Uso o Consumo Diverso	15.0
Servicios Básicos	37.9
Mantenimiento y Reparación de Bienes	12.6
Servicios Comerciales	39.2
Otros Servicios y Arrendamientos Diversos	83.9
Arrendamientos y Derechos	20.0
Pasajes y Viáticos	11.2
Servicios Técnicos y Profesionales	17.1
Total	\$318.5

10. Los Gastos en Transferencias Otorgadas, con US\$ 1,308.6 millones corresponde al subgrupo contable con el mayor monto de gastos registrados, que el Gobierno Central transfirió durante el año 2008 en concepto de subvenciones y subsidios a las instituciones descentralizadas subvencionadas así como, a los diferentes sectores del país, tales como las Transferencias a las Municipalidades, el financiamiento a las Instituciones de Seguridad Social, el financiamiento para el subsidio eléctrico, subsidio al gas licuado, y el subsidio al transporte público, entre otros.

11. Tomando en consideración que para el ejercicio que se comenta, se tuvo un incremento sustancial en lo que corresponde a los subsidios como producto de los acontecimientos financieros internacionales y el incremento que se dio en los precios del petróleo, los Gastos en Transferencias aumentaron en un 23.2% con respecto a los gastos del ejercicio fiscal de 2007. Una síntesis de los gastos por transferencias se presenta como sigue:

Gastos en Transferencias Corrientes y de Capital Otorgadas	Millones US\$
Hospitales Nacionales e Instituciones Adscritas a Salud Pública	161.4
Instituciones Adscritas al Ramo de Educación y Diversas	69.0
Financiamiento a Gobiernos Municipales	201.6
Fideicomiso para Inversión en Educación, Paz Social y Seguridad Ciudadana	2.0
Clases Pasivas	12.7
Financiamiento al Fondo de Inversión Social para el Desarrollo Local	26.1
Financiamiento al Fondo de Prevención y Mitigación de Desastres	4.0
Financiamiento al Programa de Rehabilitación de Lisiados	15.8
Financiamiento a la Red de Protección Social	19.6
Financiamiento al Fondo de Inversión Nacional en Electricidad y Telefonía (Subsidio a la Electricidad)	55.9
Instituciones Adscritas a la Presidencia de la República y Diversos	20.2
Transferencias a la Academia Nacional de Seguridad Pública	17.4
Instituciones Adscritas al Ramo de Agricultura y Ganadería	29.0
Apoyo a Instituciones Adscritas a otros Ramos para Compensación de Deudas (CEL-ANDA-GOES)	34.2
Financiamiento al Transporte Público	47.6
Financiamiento para la Estabilización y Fomento Económico (gas licuado)	112.5
Incentivo Fiscal a las Exportaciones	3.4
Subsidio a Instituciones Educativas Públicas y Culturales sin Fines de Lucro	136.2
Transferencias por Contribuciones Especiales	125.8
Financiamiento al Fondo de Amortización y Fideicomiso del Sistema de Pensiones Público	82.0
Transferencia a instituciones Públicas, Subsidio a personas y Entidades Diversas	132.2
Total	\$ 1.308.6

12. Los Gastos Financieros presentan al cierre del ejercicio 2008 una erogación que asciende a US\$ 625.3 millones, que comprende los gastos efectuados por el Gobierno Central para cubrir el costo financiero de la Deuda Pública Interna con US\$ 70.6 millones y la Deuda Externa con un monto de US\$ 356.4 millones. Dentro de los Gastos Financieros se incorporan las Devoluciones de

Impuestos realizadas a los contribuyentes por diferentes conceptos, de conformidad a las leyes vigentes. El desglose de las cuentas más relevantes es el siguiente:

Gastos Financieros y Otros	Millones US\$
Primas y Gastos por Seguros y Comisiones Bancarias	12.1
Impuestos, Tasas y Derechos	180.5
Intereses y Comisiones de Títulosvalores y Deuda Interna	70.6
Intereses y Comisiones de Títulosvalores y Deuda Externa	356.4
Otros Gastos Financieros	5.7
Total	\$ 625.3

13. El Estado de Rendimiento Económico como ya se indicó revela los resultados obtenidos, de la actividad financiera, económica del Gobierno Central, al relacionar las fuentes de ingreso que contablemente se han definido como ingresos operacionales, incluyéndose como parte de los recursos propios obtenidos, comparados con los egresos de la misma naturaleza que responden a las erogaciones incurridas para atender la prestación de los servicios institucionales. El resultado obtenido al 31 de diciembre de 2008 en términos similares al año 2007 es positivo, ya que por segundo año se ha obtenido un resultado financiero favorable, como producto de la eficiencia en la aplicación de los esfuerzos en la recaudación por una parte y en la prudencia y racionalidad en la ejecución del gasto que han permitido un resultado como el que se comenta. Se presenta a continuación la comparación entre Ingresos y Gastos de Gestión:

Rendimiento Económico	Millones US\$	
	2008	2007
Ingresos de Gestión	3,494.2	3,210.9
Gastos de Gestión	3,407.3	3,004.4
Resultado del Ejercicio	\$86.9	\$ 206.5

GOBIERNO CENTRAL		CUADRO No. 15
ESTADO DEMOSTRATIVO DEL FLUJO MONETARIO		
DEL 1 DE ENERO AL 31 DE DICIEMBRE DE 2008		
(Millones de Dólares)		
CONCEPTOS	31/DIC/2008	31/DIC/2007
DISPONIBILIDADES INICIALES	<u>391.8</u>	<u>559.2</u>
Saldo Inicial	391.8	559.2
FUENTES OPERACIONALES	<u>4,040.0</u>	<u>3,361.0</u>
Impuesto Sobre la Renta	260.1	251.1
Impuesto Sobre Transferencia de Bienes Raíces	17.8	20.9
Impuesto Sobre el Comercio Exterior	176.2	201.8
Impuesto a la Transferencia de Bienes Muebles y a la Prestación de Servicios	1,512.6	1,449.2
Anticipos de Impuestos	741.1	680.8
Impuesto a Productos Específicos	88.2	87.6
Impuestos Diversos	18.6	0.9
Tasas y Derechos	29.7	31.0
Venta de Bienes y Servicios	7.0	4.9
Ingresos Financieros y Otros	94.2	91.4
Transferencias Corrientes Recibidas	65.5	39.0
Transferencias Corrientes de Aporte Fiscal		0.3
Transferencias de Capital Recibidas	97.3	22.2
Recuperación de Inversiones Financieras	10.7	34.7
Transferencias de Capital de Aporte Fiscal	0.3	0.1
Contribuciones Especiales	109.5	79.8
Recuperación de Inversiones Financieras Temporales	809.2	361.9
Transferencias entre Dependencias Institucionales	2.0	1.8
Operaciones de Ejercicios Anteriores		1.6
FUENTES NO OPERACIONALES	<u>184.9</u>	<u>31.2</u>
Depósitos Ajenos	182.6	
Anticipos a Contratistas		29.9
Anticipo de Impuesto Retenido IVA	0.1	
Anticipos a Empleados	1.0	
Anticipos por Servicios	1.0	
Anticipos de Fondos a Instituciones Públicas		1.3
Detrimento de Fondos	0.2	
EMPRÉSTITOS CONTRATADOS	<u>77.9</u>	<u>120.5</u>
Endeudamiento Público	77.9	120.5
TOTAL DE FUENTES	<u>4,302.8</u>	<u>3,512.7</u>

CONCEPTOS	31/DIC/2008	31/DIC/2007
USOS OPERACIONALES	<u>3,853.4</u>	<u>3,329.6</u>
Remuneraciones	1,047.3	958.5
Adquisiciones de Bienes y Servicios	310.8	288.2
Gastos Financieros y Otros	470.9	452.4
Transferencias Corrientes Otorgadas	756.9	606.5
Transferencias Corrientes por Aporte Fiscal	0.2	0.2
Inversiones en Activos Fijos	100.4	64.6
Transferencias de Capital Otorgadas	309.4	294.4
Inversiones Financieras	0.1	2.2
Transferencias de Capital por Aporte Fiscal	0.6	1.2
Transferencias de Contribuciones Especiales	114.5	92.4
Inversiones Financieras Temporales	546.4	277.0
Remanente de IVA	52.3	35.0
Operaciones de Ejercicios Anteriores	143.6	257.0
USOS NO OPERACIONALES	<u>220.9</u>	<u>49.3</u>
Depósitos en Garantía	1.2	3.1
Anticipos por Servicios <u>1/</u>		2.1
Anticipos de Fondos por Instituciones Públicas	2.5	8.3
Depósitos Fondos de Actividades Especiales	200.6	8.7
Anticipos Fondos por Tesoro Público	0.2	10.5
Anticipos a Empleados		0.9
Anticipos por Servicios <u>2/</u>		3.9
Anticipo a Proveedores	0.8	0.7
Anticipos para Apertura de Cartas de Crédito	2.8	0.9
Anticipos de Fondos al Banco Central de Reserva	4.1	
Anticipos de Fondos a Instituciones Públicas	1.8	
Depósitos Ajenos		10.2
Anticipos a Contratistas	6.8	
Depósitos Retenciones Fiscales	0.1	
SERVICIOS DE LA DEUDA	<u>265.0</u>	<u>301.2</u>
Amortización de Endeudamiento Público	265.0	301.2
TOTAL DE USOS	<u>4,339.3</u>	<u>3,680.1</u>
DISPONIBILIDADES FINALES	<u>355.3</u>	<u>391.8</u>

1/ Entregados a Terceros

2/ Liquidaciones por Servicios Prestados

1/, 2/, Datos corresponden a Ejercicio Fiscal 2007

NOTAS AL ESTADO DEMOSTRATIVO DEL FLUJO MONETARIO

1. Como parte de los Estados Financieros Consolidados del Gobierno Central, se presenta el Estado Demostrativo del Flujo Monetario, el cual revela los fondos percibidos y utilizados por las instituciones del Gobierno Central en el desarrollo de sus actividades de operación, inversión y financiamiento. Bajo la estructura definida de Fuentes Operacionales, No Operacionales y de Financiamiento, el Estado del Flujo Monetario presenta las Disponibilidades Iniciales del período que asciende a US\$ 391.8 millones. En lo que corresponde a las Fuentes Operacionales se clasifican y detallan los recursos provenientes de las diferentes cuentas de ingreso, así como los usos de carácter operacional, que responden a los diferentes rubros a los cuales se destinaron los recursos descritos, que son producto de las actividades propias de la Gestión realizada por cada institución que conforma el Gobierno Central. Se identifica también el comportamiento monetario de las fuentes de Financiamiento de Terceros, que comprende los empréstitos contratados, incluyéndose las amortizaciones de los mismos. Además el cuadro se complementa con aquellas fuentes y usos de carácter no operacional que incidieron en los movimientos monetarios durante el ejercicio financiero fiscal de 2008.

2. El total de las Disponibilidades obtenidas a través de las Fuentes Operacionales al cierre del ejercicio financiero fiscal 2008, muestra un monto de US\$ 4,040.0 millones, sustentándose fundamentalmente en la percepción de ingresos proveniente del rendimiento de los Impuestos Tributarios y no Tributarios con US\$ 2,073.5 millones, las retenciones de carácter impositivo con US\$ 741.1 millones y la Recuperación de Inversiones Financieras Temporales y Permanentes con US\$ 819.9 millones, que en conjunto los tres valores suman US\$ 3,634.5 millones, ascendiendo al 90.0%

de las Fuentes de Ingresos Operacionales percibidas durante el ejercicio financiero fiscal de 2008.

3. Los Usos Operacionales, que representan el pago efectivo de las obligaciones adquiridas por las instituciones, muestran al cierre del ejercicio un total de US\$ 3,853.4 millones, con un incremento de un 15.7% con respecto al movimiento efectivo de pagos de obligaciones durante el año 2007. El pago de remuneraciones por US\$ 1,047.3 millones, corresponde a uno de los mayores movimientos ejecutados durante 2008, así como los pagos efectivos de los diferentes tipos de transferencias otorgadas, tanto corrientes como de capital, que en conjunto suman US\$ 1,067.1 millones, que incluyen como ya se comentó, los fondos transferidos a las instituciones subvencionadas por el Estado, los recursos efectivos trasladados a las municipalidades, los subsidios a la electricidad, el gas licuado y el transporte público, entre otros.

4. Las adquisiciones de Bienes y Servicios con US\$ 310.8 millones y los Gastos Financieros y Otros con US\$ 470.9 millones, muestran para el año 2008 montos significativos de utilización en cuanto a los usos operacionales, ya que sumados a los valores de Remuneraciones y Transferencias presentan US\$ 2,896.1 millones, alcanzando el 75.2% del total de obligaciones efectivamente erogadas por las instituciones del Gobierno Central identificadas a través de los Usos Operacionales.

5. Con respecto a las Fuentes de Financiamiento y las Aplicaciones Financieras ejecutadas durante el ejercicio 2008, en la parte de las Fuentes se tienen los desembolsos de efectivo provenientes de los Empréstitos Contratados que ascienden a un monto de US\$ 77.9 millones y por el lado de los Usos, la amortización efectiva del Endeudamiento Público totalizó un monto de

US\$ 265.0 millones, como parte del Servicio de la Deuda, estableciéndose una disminución neta de financiamiento externo en términos del flujo monetario de US\$ 187.1 millones, lo cual fue cubierto en buena medida por la colocación de las Letras del Tesoro Público (LETES) que se realizó en el transcurso del año y por las disponibilidades iniciales, cuyas explicaciones se presentan con mayor amplitud en los cuadros referidos a la situación financiera del Tesoro Público.

6. En términos comparativos de los datos del Cuadro del Flujo Monetario, el resultado obtenido de las Fuentes y el total de los Usos, más el saldo de las Disponibilidades al inicio del ejercicio 2008, genera una Disponibilidad Final al 31 de diciembre del año para el Gobierno Central de US\$ 355.3 millones, que representa los valores depositados por las Instituciones, incluyendo la Dirección General de Tesorería, en las diferentes cuentas bancarias del Sistema Financiero Nacional, disponible para responder por las obligaciones que quedaron pendientes de cancelar al cierre fiscal del año.

**GOBIERNO CENTRAL
FLUJO MONETARIO - FUENTES Y USOS
DEL 01 DE ENERO AL 31 DE DICIEMBRE DE 2008
(Millones de Dólares)**

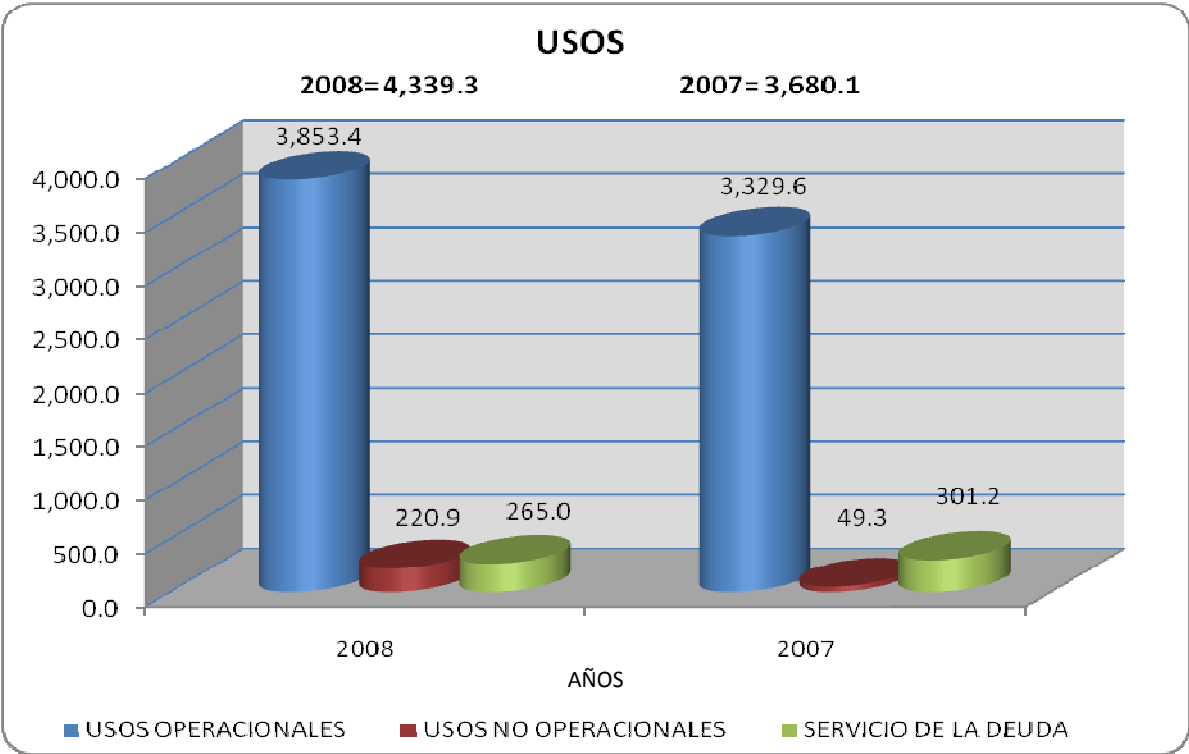
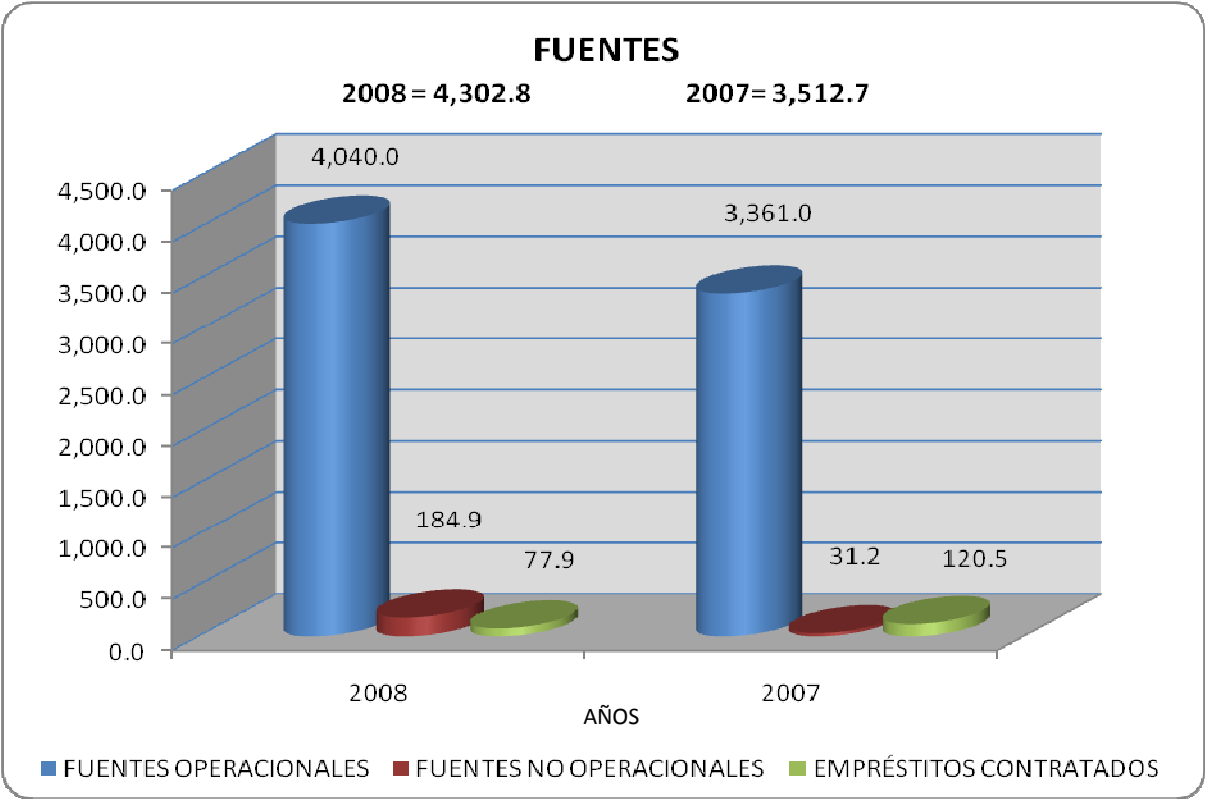

CUADRO No. 16		
GOBIERNO CENTRAL		
ESTADO DE SITUACIÓN FINANCIERA DEL TESORO PÚBLICO		
AL 31 DE DICIEMBRE DE 2008		
(Millones de Dólares)		
ACTIVOS	31/DIC/08	31/DIC/07
FONDOS	<u>413.7</u>	<u>435.8</u>
Disponibilidades	355.3	391.8
Anticipos de Fondos	58.4	44.0
INVERSIONES FINANCIERAS	<u>909.5</u>	<u>797.8</u>
Inversiones Temporales	0.5	0.5
Inversiones Permanentes	44.4	44.3
Inversiones en Préstamos, Corto Plazo	49.2	48.5
Inversiones en Préstamos, Largo Plazo	475.1	501.4
Deudores Financieros	179.2	105.0
Inversiones Intangibles	118.8	55.8
Deudores e Inversiones no Recuperables	42.3	42.3
TOTAL DE ACTIVOS	<u>1,323.2</u>	<u>1,233.6</u>
PASIVOS	31/DIC/08	31/DIC/07
DEUDA CORRIENTE	<u>521.0</u>	<u>481.9</u>
Depósitos de Terceros	433.0	450.6
Acreedores Monetarios	88.0	31.3
FINANCIAMIENTO DE TERCEROS	<u>1,164.5</u>	<u>893.2</u>
Endeudamiento Interno	583.7	310.5
Acreedores Financieros	580.8	582.7
TOTAL PASIVOS CON TERCEROS	<u>1,685.5</u>	<u>1,375.1</u>
PATRIMONIO ESTATAL	<u>(362.3)</u>	<u>(141.5)</u>
Patrimonio	(361.1)	(140.0)
Detrimento Patrimonial	(1.2)	(1.5)
TOTAL PATRIMONIO	<u>(362.3)</u>	<u>(141.5)</u>
TOTAL IGUAL ACTIVOS	<u>1,323.2</u>	<u>1,233.6</u>

NOTAS AL ESTADO DE SITUACIÓN FINANCIERA DEL TESORO PÚBLICO

1. El Estado de Situación Financiera del Tesoro Público Consolidado, es un componente que se prepara para fines de presentación como una desagregación del Estado de Situación Financiera del Gobierno Central y que comprende esencialmente las cuentas de los grupos contables de FONDOS E INVERSIONES FINANCIERAS, que representan el Total del Activo del Estado de Situación Financiera del Tesoro Público, contabilizándose en estos grupos las cuentas donde se registran los recursos de fácil realización o de disponibilidad inmediata. La clasificación contable de las Inversiones Financieras, incluye las cuentas de Inversión de los recursos del Gobierno Central, tanto en Títulosvalores como en préstamos otorgados, cuyo período de realización puede ser de corto, mediano o largo plazo.

2. Al 31 de diciembre de 2008, las Cuentas de Disponibilidades de las distintas Colecturías y Pagadurías de las Instituciones y Unidades Primarias que son parte integral del Gobierno Central, reflejan un saldo de US\$ 355.3 millones, que representa el 85.9% del total de Fondos. Las cuentas de Caja y Bancos que administra la Dirección General de Tesorería como ente recaudador del Tesoro Público, registraron al cierre del ejercicio 2008 US\$ 320.4 millones, absorbiendo el 90.2% del total de las Disponibilidades. El Subgrupo de los Anticipos de Fondos, corresponden a los valores concedidos en su mayor parte a Contratistas de Obras, para la construcción de Bienes de Uso Público o de carácter privativo institucional. Un resumen de las cuentas de Anticipos de Fondos se presentan como sigue:

Anticipos de Fondos	Millones de US\$
Anticipos a Contratistas	33.4
Anticipos a Proveedores	3.3
Anticipos para Apertura de Cartas de Crédito	5.9
Anticipos por Servicios	6.9
Otros Anticipos (Incluye Fondos Circulantes)	8.9
Total	\$ 58.4

3. Con relación a los valores que conforman el monto de las Inversiones Financieras los cuales se comentan en las notas 4 y 5 del cuadro No. 13, se confirma lo explicitado en las notas relacionadas con el Estado de Situación Financiera del Gobierno Central, en el sentido que las Inversiones en Títulosvalores, así como, los Préstamos de Corto y de Largo Plazo, que incluyen los Préstamos a Instituciones Descentralizadas y Empresas Públicas, cuyos saldos suman US\$ 569.2 millones, conforman una parte relevante de los activos a favor del Estado, ya que presentan saldos significativos dentro de los Activos de la Situación Financiera del Tesoro Público. Al 31 de diciembre de 2008 absorben el 62.6% del total de Inversiones, las cuales son administradas y controladas en su totalidad por la Dirección General de Tesorería.

4. El segundo componente que presenta el Estado de Situación Financiera del Tesoro Público corresponde al PASIVO e incluye las cuentas contables de los grupos de la Deuda Corriente con un monto de US\$ 521.0 millones, donde las obligaciones monetarias de corto plazo agrupadas en las cuentas de Acreedores Monetarios presentan un saldo de US\$ 88.0 millones, cuya responsabilidad de pago está a cargo de cada una de las Instituciones del Gobierno Central. Dentro del Grupo Financiamiento de Terceros se incluyen los Acreedores Financieros cuyas cuentas al 31 de diciembre de 2008 presentan un saldo de US\$ 580.8 millones y representan las obligaciones y cuentas complementarias diversas de pasivos pendientes de liquidación, que están bajo la administración y responsabilidad de las instituciones y cuyo vencimiento es menor a un año.

5. En lo que corresponde al Endeudamiento Interno, que se presenta en el Estado de Situación Financiera del Tesoro Público, cuyo monto al cierre del ejercicio ascendió a US\$ 583.7 millones,

responde en un 100.0% al monto de obligaciones de corto plazo en concepto de colocación de Letras del Tesoro, las cuales se negociaron como parte de las provisiones financieras realizadas para cubrir las deficiencias temporales de caja, que se tuvieron durante el ejercicio financiero fiscal de 2008 y que permitieron en buena parte, cumplir con las obligaciones contraídas por el fisco durante el período. Se destaca que del monto autorizado por US\$ 1,190.0 millones, según Art. 7 de la Ley de Presupuesto General 2008, solamente se colocaron US\$ 836.9 millones, pero se amortizaron durante el

ejercicio US\$ 563.7 millones, lo que representa que al cierre del ejercicio se finalizó con un saldo de US\$ 583.7 millones. A continuación se presenta un resumen del movimiento sobre los montos emitidos para estos Títulos:

LETRAS DEL TESORO PÚBLICO – 2008
(Millones de Dólares)

Saldo al 31/12/2007	Valor Colocado	Valor Amortizado	Saldo al 31/12/2008
\$ 310.5	\$ 836.9	\$ 563.7	\$ 583.7

Informes sobre Endeudamiento Público

CUADRO No.17					
GOBIERNO CENTRAL					
ESTADO DEMOSTRATIVO DE LA DEUDA PÚBLICA EXTERNA DIRECTA					
AL 31 DE DICIEMBRE DE 2008					
(Millones de Dólares)					
FUENTES DE FINANCIAMIENTO	SALDO 31/12/2007	EJERCICIO 2008			SALDO 31/12/2008
		VALOR UTILIZADO	REVALORIZACIÓN CAMBIARIA Y AJUSTES DIVERSOS 1/	AMORTIZACIÓN	
<u>TÍTULOS VALORES EN EL MERCADO EXTERNO</u>	<u>3,240.0</u>				<u>3,240.0</u>
Eurobonos Vencimiento - 2011	653.5				653.5
Eurobonos Vencimiento - 2023	800.0				800.0
Eurobonos Vencimiento - 2032	500.0				500.0
Eurobonos Vencimiento - 2034	286.5				286.5
Eurobonos Vencimiento - 2035	1,000.0				1,000.0
<u>EMPRÉSTITOS DE EMPRESAS PRIVADAS FINANCIERAS</u>	<u>2.3</u>		<u>1.8</u>	<u>2.6</u>	<u>1.5</u>
Banco Bilbao Vizcaya S.A. (BBV)			1.8	1.8	
La Caixa Caja de Ahorro y Pensiones de Barcelona	0.5			0.2	0.3
Deutsche - Bank	1.8			0.6	1.2
<u>EMPRÉSTITOS DE GOBIERNOS Y ORGANISMOS GUBERNAMENTALES</u>	<u>453.5</u>	<u>2.5</u>	<u>16.3</u>	<u>31.9</u>	<u>440.4</u>
Commodity Credit Corporation (CCC)	146.4			11.4	135.0
Kreditanstalt Fur Wiederaufbau (KFW)	148.6		(5.2)	5.2	138.2
Instituto de Crédito Oficial - España (ICO)	55.6		(1.4)	2.7	51.5
Eximbank de China (FICD)	6.7			0.5	8.7
Jeximbank de Japón	6.0		1.5	0.9	6.6
Export Developm Corp (EDC)	4.1			4.1	
Japan International Cooperation Agency 2/ (JICA)	86.1		21.4	7.1	100.4
<u>EMPRÉSTITOS DE ORGANISMOS MULTILATERALES</u>	<u>2,320.1</u>	<u>316.5</u>	<u>5.8</u>	<u>216.6</u>	<u>2,425.8</u>
Asociación Internacional de Fomento (AIF)	10.3			0.8	9.5
Fondo Internacional de Desarrollo Agrícola (FIDA)	43.4	4.9	(0.3)	4.0	44.0
Banco Interamericano de Desarrollo (BID)	1,578.8	250.3	5.9	103.0	1,732.0
Banco Centroamericano de Integración Económica (BCIE)	284.3	9.4	0.9	56.2	238.4
Banco Internacional de Reconstrucción y Fomento (BIRF)	403.3	51.9	(0.7)	52.6	401.9
TOTAL DE LA DEUDA PÚBLICA EXTERNA	6,015.9	319.0	23.9	251.1	6,107.7

1/ Fuente: D.G.I.C.P. informe de saldos conciliados entre DGICP y Unidad Contable al 31/12/2008

2/ Fuente: D.G.I.C.P. cambio de denominación de Japan Bank for International Cooperation (JBIC) a Japan International Cooperation Agency (JICA).

NOTAS AL ESTADO DEMOSTRATIVO DE LA DEUDA PÚBLICA EXTERNA DIRECTA

1. En concordancia con la política de financiamiento definida para el ejercicio financiero fiscal 2008, el endeudamiento público se continuó manejando bajo los criterios de mantener los niveles acordes a las mejores prácticas y a la capacidad de pago del país, permitiendo que al cierre del período, la Deuda Pública Externa a cargo del Gobierno Central contraída con los Gobiernos y Organismos Gubernamentales, los Organismos Multilaterales Internacionales y las Instituciones Financieras del sector privado extranjero, ascendiera a US\$ 6,107.7 millones. Con respecto al saldo de la Deuda Externa al 31 de diciembre de 2007, se tuvo un incremento de US\$ 91.8 millones, debido en gran medida por la contratación de nuevos préstamos, principalmente por los desembolsos de US\$ 200.0 millones, de los préstamos obtenidos al cierre del ejercicio con el Banco Interamericano de Desarrollo para financiar el Programa de Apoyo a la Política Social del Gobierno.

2. Los desembolsos percibidos efectivamente durante el ejercicio financiero fiscal 2008, provenientes del financiamiento externo ascienden a US\$ 319.0 millones, sobresaliendo los empréstitos de Organismos Multilaterales, en donde el Banco Interamericano de Desarrollo (BID), aportó un monto significativo de recursos de US\$ 250.3 millones, de los cuales como ya se comentó incluye un desembolso de US\$ 200.0 millones para el apoyo a los programas sociales que se impulsan a través del ejecutivo. Por su parte, el Banco Centroamericano de Integración Económica (BCIE) desembolsó US\$ 9.4 millones, y del Banco Internacional de Reconstrucción y Fomento (BIRF) se tuvo un desembolso de US\$ 51.9 millones, siendo las fuentes financieras que más contribuyeron para el desarrollo de la gestión presupuestaria del Gobierno Central. Las cantidades antes indicadas equivalen al 97.7% del

total de desembolsos recibidos durante el ejercicio financiero fiscal de 2008.

3. En concordancia con las medidas de gastos implementadas para el año 2008 en atención a priorizar la inversión pública, con énfasis en la relacionada con los sectores sociales y toda aquella de apoyo al desarrollo económico, el financiamiento externo se orientó fundamentalmente para dar cobertura a proyectos prioritarios en las diferentes áreas de gestión. Los programas de inversión que recibieron apoyo financiero externo, son los siguientes:

Financiamiento con Recursos del BID	Millones de US\$
Programa de Reversión Empresarial	6.9
Programa de Vivienda Fase I	21.1
Programa de Apoyo a la Política Social	200.0
Programa de Reforma al Sector Hídrico, Agua Potable	15.0
Programas Diversos	7.3
Total	\$ 250.3

Financiamiento con Recursos del BCIE	Millones de US\$
Programa Nacional de Carreteras	1.0
Primera Etapa del Anillo Periférico de San Salvador	8.4
Total	\$ 9.4

Financiamiento con Recursos BIRF	Millones de US\$
Proyecto de Modernización del Órgano Judicial	3.1
Proyecto de Reconstrucción de Emergencia por Terremoto y Extensión de Servicios de Salud	48.8
Total	\$ 51.9

4. Con respecto a la Revalorización cambiaria y otros ajustes contables responde a los valores contabilizados por diferenciales cambiarios, que incluyen los valores provenientes de los diferentes tipos de cambios, al convertir los saldos de préstamos que se han contratado en monedas distintas al Dólar

Americano (US\$), como euros, yenes, etc. y que si se tuvieron que pagar al cierre del ejercicio financiero fiscal de 2008, al comparar la moneda original de contratación con la moneda de curso legal en el país, da como resultado, en este caso un incremento de los saldos de los préstamos por US\$ 23.9 millones.

5. Los montos destinados para atender el Servicio de la Deuda Pública Externa en lo referente a la amortización de capital durante el ejercicio financiero fiscal 2008, ascendió a US\$ 251.1 millones, de los cuales US\$ 103.0 millones se utilizaron para amortizar los préstamos que corresponden al Banco Interamericano de Desarrollo (BID), US\$ 52.6 millones al Banco Internacional de Reconstrucción y Fomento (BIRF), US\$ 56.2 millones al Banco Centroamericano de Integración Económica (BCIE) y a Commodity Credit Corporation (CCC) se le amortizaron US\$ 11.4 millones. Dichas amortizaciones absorbieron el 88.9% de la amortización realizada a los empréstitos, y que responden a los mayores acreedores en materia de endeudamiento público. Al 31 de diciembre de 2008, el 41.1% del total del saldo de la deuda externa del Gobierno Central corresponde a tales Organismos

y el 53.0% responde a los Títulosvalores colocados en el exterior.

6. La síntesis de la distribución de la Deuda Externa al cierre del ejercicio financiero fiscal 2008 por tipo de Institución Acreedora y de acuerdo a la clasificación contable vigente, se presenta como sigue:

Endeudamiento Externo	Millones de US\$
Títulosvalores en el Mercado Externo	3,240.0
Empréstitos de Empresas Privadas Financieras	1.5
Empréstitos de Gobiernos y Organismos Gubernamentales	440.4
Empréstitos de Organismos Multilaterales	<u>2,425.8</u>
Total	<u>\$ 6,107.7</u>

El saldo de la Deuda Pública Externa Directa del Gobierno Central al cierre del ejercicio financiero fiscal, en relación al PIB es de 27.5%.

GOBIERNO CENTRAL
ESTADO DEMOSTRATIVO DE LA DEUDA PÚBLICA INTERNA
AL 31 DE DICIEMBRE DE 2008
(Millones de Dólares)

FUENTES DE FINANCIAMIENTO	SALDO 31/12/2007	EJERCICIO 2008			SALDO 31/12/2008
		VALOR UTILIZADO	REVALORIZACION CAMBIARIA Y AJUSTES DIVERSOS 1/	AMORTIZACIÓN	
TÍTULOS VALORES EN EL MERCADO NACIONAL	811.5		0.1	7.4	804.2
Financiera Nacional de Tierras Agrícolas 7% 2001 - 2008 (FINATA)	0.2		0.1	0.3	
Instituto Salvadoreño de Transformación Agraria (ISTA) del 6% y 7% 2000 - 2005 - 2008	34.5			6.5	28.0
Bonos del Estado para la Conversión y Consolidación Deuda GOES - BCR Serie " A " - 2016	150.0				150.0
Bonos del Estado para la Conversión y Consolidación Deuda GOES - BCR Serie " B " - 2021	200.0				200.0
Bonos del Estado para la Conversión y Consolidación Deuda GOES - BCR Serie " C " - 2031	354.3				354.3
Convenio Liquidación INAZUCAR, GOES-BCR	6.7			0.6	6.1
Bonos Vencimiento 2010	26.8				26.8
Bonos Vencimiento 2013	17.8				17.8
Bonos Vencimiento 2016	12.4				12.4
Bonos Vencimiento 2018	8.8				8.8
EMPRÉSTITOS DE EMPRESAS PÚBLICAS FINANCIERAS	10.2			0.3	9.9
Reconocimiento Adeudos GOES - BMI (Liquidación FIGAPE)	10.2			0.3	9.9
EMPRÉSTITOS DE ORGANISMOS SIN FINES DE LUCRO	17.8		(0.4)	2.0	15.4
Canje de Deuda Francia (Natixis, Credit Nat. CP) 2/	17.8		(0.4)	2.0	15.4
TOTAL DEUDA PÚBLICA INTERNA	839.5		(0.3)	9.7	829.5

1/ Fuente: D.G.I.C.P. informe de saldos conciliados entre DGICP y Unidad Contable al 31/12/2008

2/ Fuente: D.G.I.C.P. cambio de denominación de Natexis Banq a Natixis de acuerdo a nota.

NOTAS AL ESTADO DEMOSTRATIVO DE LA DEUDA PÚBLICA INTERNA

1. La composición de la Deuda Pública Interna del Gobierno Central, al 31 de diciembre de 2008, tuvo una disminución de US\$ 10.0 millones con respecto a los saldos con que finalizó el año 2007. Esta Deuda está conformada por la emisión de Bonos del Estado, cuyo monto asciende a US\$ 770.1 millones, que representan el 92.8% del total de la

Deuda Pública Interna. Las emisiones de estos Bonos corresponden a operaciones de consolidación de deuda registrada en el año 2002, de las obligaciones a cargo del Gobierno Central y a favor del Banco Central de Reserva por un monto de US\$ 704.3 millones, de conformidad a lo establecido en el Decreto Legislativo No. 682 de fecha 19 de diciembre

de 2001. Los Bonos del Estado con vencimiento en el 2010, 2013, 2016 y 2018, cuyo monto asciende a US\$ 65.8 millones, comprenden la emisión autorizada por la Honorable Asamblea Legislativa como parte de los recursos que se utilizaron para financiar gastos de los presupuestos de los años en que se emitieron dichas denominaciones.

2. La Deuda Pública Interna, que se presenta en el cuadro se complementa con los saldos de emisiones y colocaciones de bonos de años anteriores (Bonos ISTA), que suman US\$ 28.0 millones. Con respecto a los Empréstitos de Organismos sin fines de lucro se tiene un monto de US\$ 15.4 millones que provienen del canje de la deuda del Gobierno de Francia con ocasión del Huracán Mitch y de proyectos de Rehabilitación Zona Norte para abastecimiento de agua potable, cuyos servicios se destinan a proyectos para las zonas afectadas.

3. Dentro del subgrupo contable del Endeudamiento Interno se han registrado otras obligaciones que responden a los pasivos que el INAZUCAR tenía con el Banco Central de Reserva de El Salvador y que de acuerdo a lo establecido en el Decreto Legislativo No. 268 de fecha 25 de enero de 2001, estas obligaciones fueron absorbidas por el Ministerio de Hacienda. En ese sentido, según Acuerdo Ejecutivo No. 487 de fecha 28 de junio de 2004, se reconoce a favor del BCR un monto de US\$ 8.7 millones, pagadero a 15 años plazo mediante cuotas anuales. El saldo al 31 de diciembre de 2008 ascendió a US\$ 6.1 millones.

4. La amortización de la Deuda Interna para el año 2008 fue de US\$ 9.7 millones, en donde la amortización más relevante que se muestra en el cuadro, responde a valores cancelados para rescatar Bonos del Estado referente a emisiones de FINATA

e ISTA del 6% y 7% con vencimiento en el año 2008, cuya amortización fue de US\$ 6.8 millones.

5. Como parte del endeudamiento del Gobierno Central se presentan otras obligaciones, que desde la perspectiva de la situación financiera, no se tipifican dentro del marco de la Deuda Pública Interna, ya que fundamentalmente comprenden deudas entre Instituciones del mismo Sector Público. Para el caso, se indica la concesión de préstamos o líneas de crédito otorgadas por el Fondo Salvadoreño para Estudios de Preinversión (FOSEP) a Instituciones del Gobierno Central, cuyo saldo al cierre del ejercicio es de US\$ 16.0 millones, con el propósito de financiar estudios y actividades de preinversión y elaboración de estudios promocionales de alto contenido social.

Se presenta a continuación el resumen del movimiento de la cuenta de préstamos que tuvo FOSEP durante el período 2008.

Empréstitos de Empresas Públicas Financieras (Millones de US\$)

Saldo al 31/12/2007	Valor Utilizado	Amortización	Saldo al 31/12/2008
\$ 14.5	\$ 5.7	\$ 4.2	\$ 16.0

6. Al 31 de diciembre de 2008, el saldo de la Deuda Pública Interna del Gobierno Central con respecto al PIB en términos porcentuales asciende al 3.7% y el nivel de endeudamiento en términos comparativos con el ejercicio 2007, tuvo una disminución relativa del 1.2%.

**GOBIERNO CENTRAL
DEUDA PÚBLICA EXTERNA E INTERNA
AÑOS 2007-2008
(Millones de Dólares)**

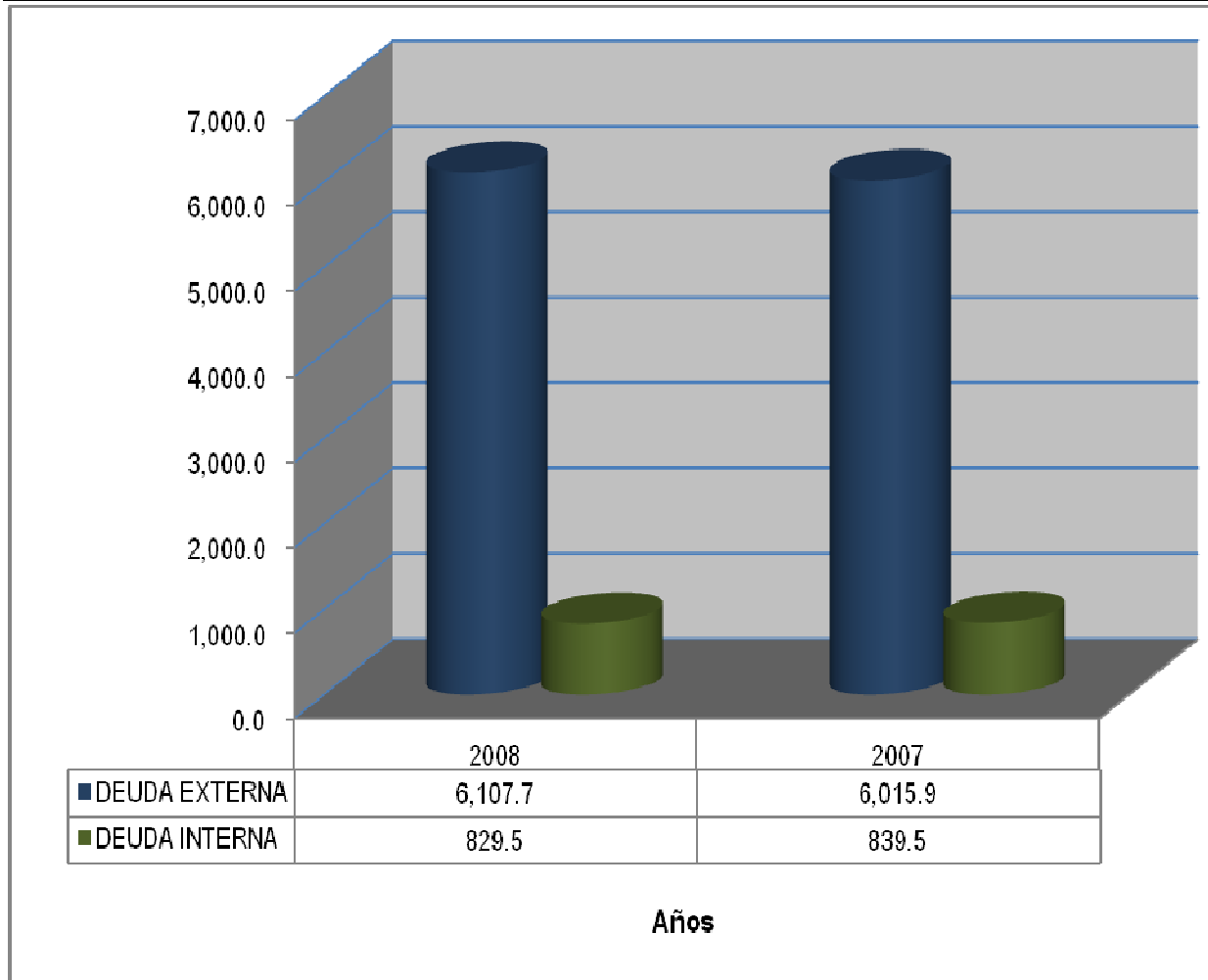

Situación Financiera Comparativa

GOBIERNO CENTRAL										
ESTADO DE SITUACIÓN FINANCIERA COMPARATIVO										
QUINQUENIO 2004/2008										
(Millones de Dólares)										
ACTIVOS	2004	%	2005	%	2006	%	2007	%	2008	%
FONDOS	628.0	27.9	593.0	25.7	630.7	25.5	435.8	18.6	413.7	16.6
Disponibilidades	593.8	26.4	529.1	22.9	559.2	22.6	391.8	16.7	355.3	14.3
Anticipos de Fondos	34.2	1.5	63.9	2.8	71.5	2.9	44.0	1.9	58.4	2.3
INVERSIONES FINANCIERAS	506.6	22.5	562.7	24.4	804.1	32.5	798.7	34.0	910.4	36.6
Inversiones Temporales	0.6	0.0	0.5	0.0	0.5	0.0	0.5	0.0	0.5	0.0
Inversiones Permanentes	42.1	1.9	42.1	1.8	42.1	1.7	44.3	1.9	44.4	1.8
Inversiones en Préstamos, Corto Plazo	48.4	2.2	48.5	2.1	48.5	2.0	48.5	2.1	49.2	2.0
Inversiones en Préstamos, Largo Plazo	289.1	12.8	315.3	13.7	444.1	18.0	501.4	21.3	475.1	19.1
Deudores Financieros	97.5	4.3	134.9	5.9	150.9	6.1	105.9	4.5	180.1	7.2
Inversiones Intangibles	28.9	1.3	21.4	0.9	75.7	3.0	55.8	2.4	118.8	4.8
Deudores e Inversiones no Recuperables					42.3	1.7	42.3	1.8	42.3	1.7
INVERSIONES EN EXISTENCIAS	16.9	0.7	28.8	1.3	27.0	1.1	45.2	1.9	42.9	1.7
Existencias Institucionales	16.9	0.7	28.8	1.3	27.0	1.1	45.2	1.9	42.9	1.7
INVERSIONES EN BIENES DE USO	629.7	28.0	698.3	30.3	721.3	29.1	773.2	32.9	810.5	32.6
Bienes Depreciables	412.8	18.3	473.6	20.6	481.5	19.4	524.7	22.3	590.3	23.7
Bienes no Depreciables	216.9	9.7	224.7	9.7	239.8	9.7	248.5	10.6	220.2	8.9
INVERSIONES EN PROYECTOS Y PROGRAMAS	469.9	20.9	421.4	18.3	292.1	11.8	295.4	12.6	311.7	12.5
Inversiones en Bienes Privativos	149.8	6.7	175.9	7.6	176.4	7.1	192.5	8.2	251.7	10.1
Inversiones en Bienes de Uso Público y Desarrollo Social	1,365.1	60.6	1,033.7	44.9	1,098.9	44.4	1,090.3	46.4	998.6	40.1
Aplicación Inversiones Públicas	(1,045.0)	(46.4)	(788.2)	(34.2)	(983.2)	(39.7)	(987.4)	(42.0)	(938.6)	(37.7)
TOTAL DE ACTIVOS	2,251.1	100.0	2,304.2	100.0	2,475.2	100.0	2,348.3	100.0	2,489.2	100.0

PASIVOS	2004	%	2005	%	2006	%	2007	%	2008	%
DEUDA CORRIENTE	618.4	27.5	553.2	24.0	586.0	23.7	481.9	20.5	520.9	20.9
Depósitos de Terceros	586.0	26.0	521.2	22.6	497.3	20.1	450.6	19.2	433.0	17.4
Acreedores Monetarios	32.4	1.5	32.0	1.4	88.7	3.6	31.3	1.3	87.9	3.5
FINANCIAMIENTO DE TERCEROS	6,756.3	300.1	7,317.8	317.6	7,955.8	321.4	7,813.6	332.8	8,152.8	327.6
Endeudamiento Interno	965.9	42.9	983.3	42.7	1,063.1	43.0	1,164.5	49.6	1,429.2	57.4
Endeudamiento Externo	5,248.0	233.1	5,629.9	244.3	6,102.2	246.5	6,016.0	256.2	6,107.7	245.4
Acreedores Financieros	542.4	24.1	704.6	30.6	790.5	31.9	633.1	27.0	615.9	24.8
TOTAL DE PASIVOS CON TERCEROS	7,374.7	327.6	7,871.0	341.6	8,541.8	345.1	8,295.5	353.3	8,673.7	348.5
PATRIMONIO ESTATAL	(5,123.6)	(227.6)	(5,566.8)	(241.6)	(6,066.6)	(245.1)	(5,947.2)	(253.3)	(6,184.5)	(248.5)
Patrimonio	(4,625.4)	(205.5)	(5,125.3)	(222.4)	(5,637.6)	(227.7)	(6,152.2)	(262.0)	(6,270.2)	(251.9)
Resultado del Ejercicio	(495.0)	(22.0)	(438.8)	(19.1)	(427.4)	(17.3)	206.5	8.8	86.9	3.5
Detrimento Patrimonial	(3.2)	(0.1)	(2.7)	(0.1)	(1.6)	(0.1)	(1.5)	(0.1)	(1.2)	(0.1)
TOTAL PATRIMONIO ESTATAL	(5,123.6)	(227.6)	(5,566.8)	(241.6)	(6,066.6)	(245.1)	(5,947.2)	(253.3)	(6,184.5)	(248.5)
TOTAL IGUAL ACTIVOS	2,251.1	100.0	2,304.2	100.0	2,475.2	100.0	2,348.3	100.0	2,489.2	100.0

NOTAS AL ESTADO DE SITUACIÓN FINANCIERA COMPARATIVO

1. Con el propósito de disponer de elementos que permitan analizar el comportamiento de la Situación Financiera Gubernamental, en el cuadro que antecede se presenta de forma resumida el Estado de Situación Financiera del Gobierno Central comparativo del quinquenio 2004/2008. Analizando la composición de los Activos, los grupos contables que comprenden los Fondos, las Inversiones Financieras y las Inversiones en Bienes de Uso, responden a las cuentas de los Activos del Gobierno Central que han mantenido saldos con carácter relevante durante los años que se presentan en el cuadro.

El grupo contable de Fondos, a través de cuyas cuentas se contabilizan los valores disponibles de efectivo de inmediata liquidez han registrado un porcentaje promedio en los cinco años del 22.9% con respecto al total de los Activos del Gobierno Central, teniendo un decrecimiento en los últimos dos años, lo cual está influenciado por las cuentas de disponibilidades.

2. Al comparar los subgrupos contables que presentan un impacto significativo para el ejercicio 2008, se observa que los mayores niveles de participación dentro del total de los Activos del Estado, se da a través de los siguientes subgrupos: las

Disponibilidades con un 14.3%, los Bienes Depreciables y los Bienes no Depreciables con un 32.6%, las Inversiones en Proyectos y Programas en proceso de ejecución con 12.5% en términos netos y las Inversiones en Préstamos a Largo Plazo con un 19.1%. Los porcentajes antes indicados suman el 78.5% del total de los Activos del Gobierno Central para el año 2008.

3. A continuación se presenta una síntesis de las cuentas con saldo significativo del Subgrupo de Disponibilidades en términos comparativos de los últimos dos años, y cual ha sido la variación en cada uno de los casos.

	Millones US\$			
	2008	2007	Variación Absoluta	Variación %
Disponibilidades	<u>355.3</u>	<u>391.8</u>	<u>(36.5)</u>	<u>(9.3)</u>
Efectivo en Caja y Banco Central de Reserva	310.7	343.0	(32.3)	(9.4)
Bancos Comerciales	<u>44.6</u>	<u>48.8</u>	(4.2)	(8.4)

Los saldos de Disponibilidades, incluyen los remanentes de los Fondos en Bancos de los recursos provenientes de la Privatización de ANTEL, los cuales están en Cuentas de Depósito en el Banco Central de Reserva, siendo para el año 2008 un monto de US\$ 63.9 millones.

4. En lo que corresponde a las Inversiones en Bienes de Uso dentro de la Situación Financiera del Gobierno Central, como puede observarse durante el quinquenio se ha venido incrementando significativamente las erogaciones para este rubro, alcanzando US\$ 810.5 millones en 2008, un porcentaje del 32.6% con respecto al Total de Activos del Gobierno. En el siguiente cuadro se resume de forma comparativa las cuentas con mayores saldos en los últimos dos años.

Inversiones en Bienes de Uso	Millones US\$			
	2008	2007	Variación Absoluta	Variación %
Bienes Depreciables	<u>590.3</u>	<u>524.7</u>	<u>65.6</u>	<u>12.5</u>
Bienes Inmuebles	413.0	404.8	8.2	2.0
Adiciones, Reparaciones y mejoras de Bienes	67.2	19.8	47.4	239.3
Instalaciones Eléctricas y Comunicaciones	20.4	19.9	0.5	2.5
Maquinaria y Equipo de Producción	16.9	16.2	0.7	4.3
Equipos Médicos y de Laboratorio	23.8	24.1	(0.3)	(1.2)
Equipo de Transporte, Tracción y Elevación	177.0	156.2	20.8	13.3
Maquinaria, Equipo y Mobiliario Diverso	127.8	117.9	9.9	8.4
Otros Bienes Depreciables	17.6	14.0	3.6	25.7
Depreciación Acumulada	<u>(273.4)</u>	<u>(248.2)</u>	<u>(25.2)</u>	<u>10.2</u>
Bienes No Depreciables	<u>220.2</u>	<u>248.5</u>	<u>(28.3)</u>	<u>(11.4)</u>
Total	<u>810.5</u>	<u>773.2</u>	<u>37.3</u>	<u>4.8</u>

Los saldos de los Bienes no Depreciables, están compuestos en un 99.7% por las cuentas de Bienes Inmuebles que se encuentran bajo la responsabilidad de cada una de las instituciones del Gobierno Central.

5. El Subgrupo Contable Inversiones en Existencias, incluye las cuentas contables utilizadas por las Instituciones Públicas, para registrar y controlar las existencias de bienes destinadas a la formación de stock para el consumo institucional, en lo que corresponde al saldo del año 2008 muestra un monto de US\$ 42.9 millones con una disminución de US\$ 2.3 millones respecto a los saldos mostrados en el año 2007.

6. Con respecto a las cuentas de pasivos, que responden a las obligaciones que tienen a su cargo las

Instituciones del Gobierno Central, para el año 2008 la Deuda Corriente con un saldo de US\$ 520.9 millones presenta un incremento de US\$ 39.0 millones con respecto al saldo disponible al cierre del ejercicio 2007, influenciado por las obligaciones que se presentan a través de los Acreedores Monetarios y que quedaron pendientes de pago al cierre del ejercicio. En el quinquenio, los saldos de las cuentas que conforman la Deuda Corriente, tanto los Depósitos de Terceros como los Acreedores Monetarios han tenido una variación promedio hacia la baja, que muestra un valor de US\$ 618.4 millones en el año 2004, hasta el monto de US\$ 520.9 millones que es el saldo al 31 de diciembre de 2008, confirmándose que las deudas de corto plazo se han mantenido en un proceso de reducción constante durante el quinquenio.

7. En lo que corresponde al Financiamiento de Terceros, para el año de 2008 reportan un saldo de US\$ 8,152.8 millones, que al compararlos con los montos del ejercicio 2007, exponen un incremento de US\$ 339.2 millones, donde los saldos que están relacionados con los subgrupos contables donde se contabilizan el Endeudamiento Interno, que al 31 de diciembre de 2008, muestran US\$ 1,429.2 millones y el Endeudamiento Externo con US\$ 6,107.7 millones, son los componentes contables que exponen los mayores montos, cuyos comentarios específicos de sus incidencias ya fueron descritos en los cuadros respectivos dentro de las notas de los datos del ejercicio corriente, tanto en lo que corresponde a la situación financiera, como en lo que respecta al análisis de la ejecución presupuestaria del año 2008.

CUADRO No. 20

GOBIERNO CENTRAL ESTADO DE RENDIMIENTO ECONÓMICO COMPARATIVO QUINQUENIO 2004/2008 (Millones de Dólares)										
INGRESOS DE GESTIÓN	2004	%	2005	%	2006	%	2007	%	2008	%
INGRESOS TRIBUTARIOS	1,823.4	86.5	2,130.7	87.4	2,489.1	88.7	2,797.0	87.1	2,980.0	85.3
INGRESOS FINANCIEROS Y OTROS	19.0	0.9	10.5	0.4	31.2	1.1	11.6	0.4	13.0	0.4
INGRESOS POR TRANSFERENCIAS CORRIENTES RECIBIDAS	39.9	1.9	43.6	1.8	46.4	1.6	90.5	2.8	97.1	2.8
INGRESOS POR TRANSFERENCIAS DE CAPITAL RECIBIDAS Y CONTRIBUCIONES ESPECIALES	88.5	4.2	91.4	3.7	97.6	3.5	106.7	3.3	264.9	7.6
INGRESOS POR VENTAS DE BIENES Y SERVICIOS	28.8	1.3	31.1	1.3	33.7	1.2	35.9	1.1	36.7	1.0
INGRESOS POR ACTUALIZACIONES Y AJUSTES	109.0	5.2	131.6	5.4	109.4	3.9	169.2	5.3	102.5	2.9
TOTAL DE INGRESOS	2,108.6	100.0	2,438.9	100.0	2,807.4	100.0	3,210.9	100.0	3,494.2	100.0
GASTOS DE GESTIÓN	2004	%	2005	%	2006	%	2007	%	2008	%
GASTOS DE INVERSIONES PÚBLICAS	96.4	3.7	193.5	6.7	156.2	4.8	87.7	2.9	63.8	1.9
GASTOS EN PERSONAL	743.5	28.6	763.1	26.5	839.5	26.0	961.9	32.0	1,050.5	30.8
GASTOS EN BIENES DE CONSUMO Y SERVICIOS	250.8	9.6	279.2	9.7	304.0	9.4	277.5	9.2	318.5	9.3
GASTOS EN BIENES CAPITALIZABLES	3.2	0.1	3.0	0.1	4.2	0.1	6.1	0.2	6.4	0.2
GASTOS FINANCIEROS Y OTROS	453.6	17.4	432.0	15.0	600.9	18.6	570.4	19.0	625.3	18.4
GASTOS EN TRANSFERENCIAS OTORGADAS	1,021.1	39.2	1,180.0	41.0	1,284.3	39.7	1,062.4	35.4	1,308.6	38.4
COSTOS DE VENTAS Y CARGOS CALCULADOS	25.5	1.0	24.4	0.9	31.9	1.0	32.1	1.1	31.3	0.9
GASTOS DE ACTUALIZACIONES Y AJUSTES	9.5	0.4	2.5	0.1	13.8	0.4	6.3	0.2	2.9	0.1
TOTAL DE GASTOS	2,603.6	100.0	2,877.7	100.0	3,234.8	100.0	3,004.4	100.0	3,407.3	100.0
RESULTADO DEL EJERCICIO	(495.0)		(438.8)		(427.4)		206.5		86.9	
TOTAL IGUAL INGRESOS	2,108.6		2,438.9		2,807.4		3,210.9		3,494.2	

NOTAS AL ESTADO DE RENDIMIENTO ECONÓMICO COMPARATIVO

1. Para el quinquenio 2004/2008, el Estado de Rendimiento Económico comparativo del Gobierno Central, en lo que respecta a los **INGRESOS DE GESTIÓN**, con un monto de US\$ 3,494.2 millones de devengamiento en el año 2008, confirma los logros obtenidos por el Gobierno en la búsqueda de mejores resultados económicos financieros, ya que durante los últimos cinco años, se ha tenido un crecimiento anual constante y en ese contexto, los ingresos devengados

en el año 2008 mantienen su nivel de crecimiento en el quinquenio, principalmente en lo concerniente a los Ingresos Tributarios, que representan el 85.3% del Total de Ingresos, con un incremento del 6.5% con respecto a lo recaudado en el ejercicio 2007, en los mismos conceptos. A continuación se presenta un resumen de las cuentas de Ingresos Tributarios más relevantes del quinquenio.

Ingresos Tributarios 2004/2008	Millones US\$				
	2004	2005	2006	2007	2008
Impuesto sobre la Renta	530.6	667.9	818.7	968.2	1,053.4
Impuesto sobre el Comercio Exterior	174.4	180.8	199.7	203.8	178.8
Impuesto a la Transferencia de Bienes Muebles y a la Prestación de Servicios	1,026.2	1,169.9	1,362.5	1,506.8	1,615.2
Impuestos a Productos Específicos	76.7	95.4	88.8	96.3	94.9
Otros Impuestos Diversos	15.5	16.7	19.4	21.8	37.7
Total	1,823.4	2,130.7	2,489.1	2,796.9	\$2,980.0

2. Los Gastos de Gestión, durante el ejercicio de 2008 con US\$ 3,407.3 millones presenta un incremento del 13.4% con relación al total de gastos del Gobierno Central correspondiente al año 2007. Lo anterior como ya se comentó, responde en gran medida al incremento que se dio a través de los subsidios, aunados a la aplicación de medidas para promover el uso óptimo y eficiente de los recursos, permitiendo mantener un nivel adecuado de gastos y cumplir con la gestión pública. El gasto en el área social, incluyó la cobertura de subsidios para beneficiar a los sectores más vulnerables de la población, así como la cobertura de gastos extraordinarios como la dotación de equipos a la PNC y compra de medicamentos en el Ramo de Salud, entre otros.

3. Comparando los montos de gastos del quinquenio, los Gastos en Transferencias Otorgadas

con un porcentaje significativo de participación, mostrando un 39.2% del total de Gastos del año 2004 hasta un 38.4% en el ejercicio financiero fiscal 2008. En el caso de los gastos en personal, en los últimos dos años han tenido una tendencia creciente influenciada en buena parte por la creación de plazas adicionales en el Ramo de Seguridad Pública y Justicia, Ramo de Educación y Ramo de Salud Pública y Asistencia Social, para el año 2007 y el incremento salarial otorgado a los empleados públicos en el año 2008. Al cierre del presente ejercicio los gastos en personal y las transferencias otorgadas representan el 69.2% del total de Gastos de Gestión del Gobierno Central.

4. En cuanto a los resultados financieros obtenidos para el año 2008, al relacionar el total de Ingresos y los Gastos de Gestión se obtiene un superávit de US\$ 86.9 millones, el cual como ya se

comentó es producto de la eficiencia, transparencia y racionalidad en la ejecución de las erogaciones por parte de las diferentes instituciones que conforman el Gobierno Central. Lo anterior ratifica la tendencia decreciente del déficit a partir del año 2004 y al comparar los resultados obtenidos en el quinquenio se

obtiene un monto favorable, que pasa de un saldo deficitario de (US\$ 495.0) millones a un superavit de US\$ 206.5 millones en 2007 y US\$ 86.9 millones en 2008, no obstante la cantidad de compromisos que el Estado ha tenido que cumplir con carácter ineludible, principalmente en el área social.

2.2 Instituciones Descentralizadas

CUADRO No. 21		
INSTITUCIONES DESCENTRALIZADAS		
ESTADO DE SITUACIÓN FINANCIERA		
AL 31 DE DICIEMBRE DE 2008		
(Millones de Dólares)		
ACTIVOS	31/12/2008	31/12/2007
FONDOS	<u>282.8</u>	<u>467.8</u>
Disponibilidades	210.9	426.9
Anticipos de Fondos	71.9	40.9
INVERSIONES FINANCIERAS	<u>2,204.9</u>	<u>1,946.5</u>
Inversiones Temporales	400.8	373.2
Inversiones Permanentes	626.2	341.8
Inversiones en Préstamos, Corto Plazo	39.6	44.7
Inversiones en Préstamos, Largo Plazo	840.8	839.1
Deudores Financieros	243.1	301.2
Inversiones Intangibles	48.9	46.4
Deudores e Inversiones no Recuperables	5.5	0.1
INVERSIONES EN EXISTENCIAS	<u>148.8</u>	<u>149.9</u>
Existencias Institucionales	148.8	149.8
Existencias de Producción en Proceso		0.1
INVERSIONES EN BIENES DE USO	<u>1,809.7</u>	<u>1,781.0</u>
Bienes Depreciables	1,372.9	1,383.2
Bienes no Depreciables	436.8	397.8
INVERSIONES EN PROYECTOS Y PROGRAMAS	<u>426.9</u>	<u>295.4</u>
Inversiones en Bienes Privativos	420.0	287.0
Inversiones en Bienes de Uso Público y Desarrollo Social	434.3	337.5
Aplicación Inversiones Públicas	(427.4)	(329.1)
TOTAL DE ACTIVOS	<u>4,873.1</u>	<u>4,640.6</u>
PASIVOS	31/12/2008	31/12/2007
DEUDA CORRIENTE	<u>237.3</u>	<u>231.6</u>
Depósitos de Terceros	84.8	99.8
Acreedores Monetarios	152.5	131.8
FINANCIAMIENTO DE TERCEROS	<u>1,534.1</u>	<u>1,442.6</u>
Endeudamiento Interno	606.5	632.9
Endeudamiento Externo	420.0	318.5
Acreedores Financieros	507.6	491.2
TOTAL PASIVOS CON TERCEROS	<u>1,771.4</u>	<u>1,674.2</u>
PATRIMONIO ESTATAL	<u>3,101.7</u>	<u>2,966.4</u>
Patrimonio	2,712.7	2,586.3
Reservas	397.7	389.1
Detrimento Patrimonial	(8.7)	(9.0)
TOTAL PATRIMONIO	<u>3,101.7</u>	<u>2,966.4</u>
TOTAL IGUAL ACTIVOS	<u>4,873.1</u>	<u>4,640.6</u>

NOTAS AL ESTADO DE SITUACIÓN FINANCIERA

1. El Estado de Situación Financiero Consolidado de las Instituciones Descentralizadas del Sector Público No Financiero, presenta al cierre del ejercicio financiero fiscal 2008, en los **ACTIVOS**, un total de US\$ 4,873.1 millones, con un incremento del 5.0% con respecto al total de Activos del ejercicio 2007. Analizando los valores globales, el grupo contable de las Inversiones Financieras con US\$ 2,204.9 millones y el grupo de las Inversiones en Bienes de Uso con US\$ 1,809.7 millones, responden a los grupos con montos más significativos, sumando US\$ 4,014.6 millones, equivalente al 82.4% del total de los activos administrados por las entidades Descentralizadas del Sector Público No Financiero.

2. El grupo contable de los Fondos, al 31 de diciembre de 2008, presenta un saldo de US\$ 282.8 millones, en donde el subgrupo de las Disponibilidades que finalizó al cierre del ejercicio financiero fiscal con US\$ 210.9 millones, alcanzó el 74.6% del total de fondos de efectivo, disponible para cubrir las obligaciones de corto plazo bajo responsabilidad de las instituciones. En las Disponibilidades, se incluyen las cuentas de Caja y Bancos que son valores de inmediata liquidez para solventar las obligaciones contraídas en el transcurso de la gestión financiera institucional. Una síntesis de las cuentas y su distribución se presenta a continuación:

Disponibilidades	Millones US\$
Efectivo en Caja y Banco Central de Reserva	2.2
Depósitos en Banco Central de Reserva por intermedio de la Dirección General de Tesorería	78.9
Saldos en Bancos Comerciales	129.8
Total	\$ 210.9

Las Instituciones que presentan montos significativos en las Disponibilidades son:

Instituciones	Millones US\$		
	2008	2007	Variación Absoluta
Fondo de Inversión Social para el Desarrollo Local de El Salvador	13.2	12.9	0.3
Lotería Nacional de Beneficencia	9.2	9.7	(0.5)
Instituto Nacional de Pensiones de los Empleados Públicos	2.5	4.6	(2.1)
Universidad de El Salvador (UES)	18.5	15.4	3.1
Instituto Salvadoreño del Seguro Social	19.0	17.4	1.6
Comisión Ejecutiva Hidroeléctrica del Río Lempa	6.8	11.6	(4.8)
Consejo de Administración del Fondo Especial/ Recursos	63.9	265.1	(201.2)
Administración Nacional de Acueductos y Alcantarillados (ANDA)	4.8	7.6	(2.8)
Fondo Social para la Vivienda (FSV)	10.1	13.0	(2.9)
Comisión Ejecutiva Portuaria Autónoma (CEPA)	14.6	13.1	1.5
Instituto Salvadoreño de Bienestar Magisterial	12.2		12.2
Instituciones Diversas	36.1	56.5	(20.4)
Total	210.9	426.9	(216.0)

3. En las Inversiones Financieras, el subgrupo contable de los Préstamos a Largo Plazo, con un saldo neto de US\$ 840.8 millones, comprende al grupo de cuentas, por medio de las cuales se refleja la acumulación de recursos invertidos por concepto de préstamos otorgados por las Instituciones Públicas a los trabajadores y empleados en general, tanto del Sector Público como del Sector Privado.

Los préstamos han sido orientados principalmente para la adquisición de viviendas, cuyas cuentas reflejan al cierre del ejercicio fiscal de 2008 un monto neto de US\$ 766.8 millones,

confirmándose como una de las áreas con atención prioritaria por parte de las Instituciones de Gobierno, tales como el Fondo Social para la Vivienda (FSV) que presenta un saldo neto de US\$ 641.6 millones al cierre del período 2008.

A continuación se detallan las instituciones que tienen la responsabilidad de proporcionar este tipo de préstamos, cuyos saldos acumulados y distribuidos al 31 de diciembre de 2008 y 31 de diciembre de 2007, son los siguientes:

Préstamos para Vivienda	Millones US\$	
	2008	2007
Fondo Social para la Vivienda (FSV)	796.8	842.1
Instituto Nacional de Pensiones de los Empleados Públicos (INPEP)	7.9	9.9
Instituto de Previsión Social de la Fuerza Armada (IPSFA)	51.3	50.5
Fondo Nacional de Vivienda Popular (FONAVIPO)	77.7	65.3
Caja Mutual del Abogado de El Salvador (CAMUDASAL)	0.8	0.9
Provisión e Inversiones en Préstamos	(167.7)	(204.8)
Total Neto	\$ 766.8	\$ 763.9

4. Las Inversiones Financieras de carácter temporal cuyo período de realización es igual o inferior a un año, presentan un saldo significativo de US\$ 400.8 millones, conformado en un 74.7% por las cuentas que registran los Depósitos a Plazo en el Sector Financiero Nacional, que es un mecanismo de obtención de recursos por parte de las instituciones, buscando obtener rentabilidad, para disponer de recursos efectivos que les permita cumplir con las metas institucionales. Un resumen de las Instituciones que manejan valores relevantes en los Depósitos a Plazo se presenta como sigue:

Inversiones Temporales	Millones US\$	
Inversiones en Títulosvalores		93.7
Comisión Ejecutiva Portuaria Autónoma	6.9	
Fondos provenientes de la Privatización de ANTEL (FANTEL)	60.0	
Fondo Salvadoreño para Estudios de Preinversión	6.8	
Fondo Social para la Vivienda (FSV)	10.3	
Instituciones Diversas	10.5	
Descuento sobre Compra de Títulos Valores	(0.8)	
Depósitos a Plazos en el Sector Financiero		299.2
Fondo de Inversión Social para el Desarrollo Local	1.0	
Fondo Solidario para la Familia	1.8	
Instituto Nacional de Pensiones de los Empleados Públicos	3.7	
Caja Mutual de los Empleados del Ministerio de Educación	21.3	
Instituto Salvadoreño de Bienestar Magisterial	15.2	
Consejo Superior de Salud Pública (CSSP)	2.3	
Instituto Salvadoreño de Formación Profesional	29.1	
Instituto Salvadoreño del Seguro Social	105.9	
Fondo de Inversión Nacional en Electricidad y Telefonía	4.5	
Comisión Ejecutiva Portuaria Autónoma (CEPA)	22.1	
Superintendencia General de Electricidad y Telefonía	6.6	
Corporación Salvadoreña de Inversiones	2.0	
Fondo Social para la Vivienda	53.1	
Instituto de Previsión Social de la Fuerza Armada	1.6	
Centro Farmacéutico de la Fuerza Armada	3.0	
Fondo Salvadoreño para Estudios de Preinversión	9.8	
Fondo de Conservación Vial	6.0	
Fondo Nacional de Vivienda Popular	5.0	
Instituciones Descentralizadas Diversas	5.2	
Inversión en Acciones y Participaciones de Capital		7.9
Corporación Salvadoreña de Inversiones	7.9	
Total		\$ 400.8

5. El Subgrupo de las Inversiones Permanentes que comprende las cuentas para registrar y controlar las inversiones, con ánimo de recuperar en un periodo mayor a un año, registra al cierre del ejercicio un monto de US\$ 626.2 millones, en donde las cuentas de mayor relevancia responden a las Inversiones en Títulosvalores en el Interior con US\$149.5 millones y las Inversiones en Acciones y Participaciones de Capital con US\$ 430.5 millones. Se presenta a continuación un detalle de las cuentas que conforman el subgrupo y las Instituciones que poseen este tipo de inversiones.

Inversiones Permanentes	Millones US\$	
Inversiones en Títulosvalores en el Interior		149.5
Fondo de Protección de Lisiados y Discapacitados a Consecuencia del Conflicto Armado	4.2	
Concejo de Administración del Fondo Especial de los Recursos provenientes de la Privatización de ANTEL	139.5	
Fondo Social para la Vivienda (FSV)	4.6	
Instituciones Diversas	1.2	
Depósitos a Plazos en el Sector Financiero		0.4
Inversión en Acciones y Participaciones de Capital en el Interior		430.5
Comisión Ejecutiva Hidroeléctrica del Río Lempa (CEL)	416.5	
Corporación Salvadoreña de Inversiones (CORSAIN)	13.7	
Instituciones Diversas	0.3	
Inversión en Títulosvalores en el Exterior		45.7
Instituto de Previsión Social de la Fuerza Armada	35.3	
Caja Mutual de los Empleados del Ministerio de Educación	10.4	
Inversión en Acciones y Participaciones de Capital en el Exterior		0.1
Total		\$ 626.2

6. El Subgrupo de los Deudores Financieros que responde a los derechos pendientes de cobro por parte de las instituciones, con un saldo de US\$ 243.1 millones, incluye los Deudores Monetarios por

Percibir, que es la cuenta contable donde se contabilizan derechos monetarios devengados, cuya conversión en disponibilidad es a corto plazo, presentando al cierre del ejercicio financiero fiscal de 2008 un monto de US\$ 177.7 millones, el cual está conformado principalmente por valores provenientes de las Empresas e Instituciones Públicas que se detallan a continuación:

Deudores Monetarios por Percibir	Millones US\$
Caja Mutual de los Empleados del Ministerio de Educación	4.7
Fondo Solidario para la Salud	1.2
Instituto Salvadoreño del Seguro Social	6.8
Comisión Ejecutiva Hidroeléctrica del Río Lempa (CEL)	35.7
Administración Nacional de Acueductos y Alcantarillados (ANANDA)	59.2
Corporación Salvadoreña de Inversiones (CORSAIN)	11.3
Comisión Ejecutiva Portuaria Autónoma	5.8
Instituto Salvadoreño de Formación Profesional	2.0
Fondo de Emergencia del Café	5.4
Corporación Salvadoreña de Turismo	3.7
Superintendencia General de Electricidad y Telefonía	1.8
Fondo de Inversión Nacional de Electricidad y Telefonía	5.3
Fondo de Protección de Lisiados y Discapacitados a Consecuencia del Conflicto Armado	4.2
Fondo de Conservación Vial	5.5
Fondo Social para la Vivienda	3.2
Otras Instituciones	21.9
Total	\$ 177.7

7. El grupo de las Inversiones en Bienes de Uso es otro de los componentes de carácter relevante dentro de los Activos, que comprende el valor de los Bienes Muebles e Inmuebles, Depreciables y No Depreciables, que se encuentran bajo la responsabilidad y administración de los entes Descentralizados del Sector Público No Financiero, con US\$ 1,809.7 millones al cierre del ejercicio, en

valores netos ya que incluye el monto de la Depreciación Acumulada. El saldo es equivalente al 37.1% del total de Activos de las Instituciones, destacándose en este grupo las cuentas contables que registran y controlan los bienes muebles e inmuebles por adherencia o destinación que están al servicio de

las actividades productivas y/o administrativas. Se presenta a continuación por su nivel de relevancia, los saldos de las cuentas principales que reflejan el tipo de bienes en los cuales se han invertido recursos por parte de las instituciones:

Tipo de Bienes	Millones US\$	
Infraestructura para la Producción de Bienes y Servicios		987.1
Comisión Ejecutiva Hidroeléctrica del Río Lempa (CEL)	426.7	
Administración Nacional de Acueductos y Alcantarillados (ANDA)	<u>560.4</u>	
Bienes Inmuebles		830.0
Hospitales Nacionales e ISRI	173.3	
Instituto Nacional de los Deportes	51.1	
Instituto Salvadoreño para el Desarrollo Integral de la Niñez y la Adolescencia	48.4	
Instituto Nacional de Pensiones de los Empleados Públicos	7.0	
Instituto Salvadoreño del Seguro Social	150.5	
Instituto Salvadoreño de Formación Profesional	8.3	
Comisión Ejecutiva Hidroeléctrica del Río Lempa (CEL)	63.5	
Comisión Ejecutiva Portuaria Autónoma	142.0	
Corporación Salvadoreña de Inversiones	9.9	
Centro Internacional de Ferias y Convenciones	5.1	
Instituto de Previsión Social de la Fuerza Armada	86.1	
Instituto Salvadoreño de Turismo	25.3	
Corporación Salvadoreña de Turismo	6.2	
Universidad de El Salvador	7.9	
Escuela Nacional de Agricultura	4.6	
Centro Nacional de Tecnología Agropecuaria y Forestal	3.1	
Administración Nacional de Acueductos y Alcantarillados (ANDA)	11.3	
Instituciones Descentralizadas Diversas	<u>26.4</u>	
Maquinaria y Equipo de Producción		230.5
Maquinaria, Equipo y Mobiliario Diverso		318.3
Infraestructura para Educación y Recreación		32.0
Adiciones, Reparaciones y Mejoras de Bienes		55.0
Instalaciones Eléctricas y Comunicaciones		17.0
Equipos Médicos y de Laboratorio		100.5
Equipo de Transporte, Tracción y Elevación		79.9
Bienes Diversos		1.1
Depreciación Acumulada		(841.7)
Total		\$ <u>1,809.7</u>

8. En la parte de las cuentas contables de **PASIVOS**, el Estado de Situación Financiera de las Instituciones Descentralizadas, al 31 de diciembre de 2008 presentan un saldo de US\$ 1,771.4 millones, con un incremento de un 5.8% con respecto al saldo del año 2007. El grupo Financiamiento de Terceros, es el mayor exponente mostrando un monto de US\$ 1,534.1 millones, equivalente al 86.6% de los acreedores. La Deuda Corriente con un saldo de US\$ 237.3 millones responde al 13.4% para sumar el 100.0% de las Obligaciones con Terceros.

9. El Endeudamiento Interno con US\$ 606.5 millones y los Acreedores Financieros con US\$ 507.6 millones, responden a los subgrupos contables que reportan los montos más significativos del Financiamiento de Terceros. En los Acreedores Financieros, el Fondo Social para la Vivienda con US\$ 285.9 millones, refleja los Depósitos de Afiliados por Contribuciones, que incluye los fondos aportados por patronos y trabajadores en virtud de disposiciones legales, lo que representa el 56.3% de los Acreedores Financieros al cierre del ejercicio financiero fiscal de 2008.

Con respecto al endeudamiento interno, los detalles se explican en el cuadro No. 24 del presente Informe, que se refiere a los datos y cifras con que se finalizó la deuda que reportan las Instituciones al cierre del ejercicio financiero fiscal de 2008.

10. Al comparar los Activos con las Obligaciones que se tienen con terceros, se obtiene como resultado el **PATRIMONIO**, el cual está representado por las cuentas contables que registran y controlan la participación o el aporte del Estado, en el total de los recursos que dispone y administra cada una de las entidades, mostrando al 31 de diciembre de 2008, un monto de US\$ 3,101.7 millones, equivalente al 63.6% como la porción residual de los activos de las entidades una vez deducidos todos los pasivos. Se

presenta a continuación los principales conceptos contables que conforman el Patrimonio.

Patrimonio	Millones US\$
Patrimonio de Instituciones Descentralizadas	2,188.5
Donaciones y Legados Bienes Corporales	357.9
Resultado de Ejercicios Anteriores	(44.4)
Resultado de Ejercicio Corriente	30.9
Superávit por Revaluaciones	179.8
Reservas	397.7
Detrimento Patrimonial	(8.7)
Total	\$3,101.7

11. Con respecto al desarrollo de los procesos técnicos definidos para el desarrollo de la supervisión contable ejercida por la Dirección General de Contabilidad Gubernamental durante el ejercicio de 2008, es importante destacar que se ejecutaron de forma selectiva, actividades para verificar el cumplimiento de la normativa legal y técnica por parte de las Instituciones Descentralizadas. En dicho proceso se determinaron situaciones de carácter administrativo y financiero que debían ser solventadas por las mismas. Al cierre del ejercicio fiscal se constató que en algunas Unidades Financieras se encontraba en proceso el cumplimiento de las recomendaciones planteadas, las cuales en función de su valor monetario y de su naturaleza se estima que no afectan la razonabilidad de las cifras de los Estados Financieros Consolidados de 2008, situación por la cual no se incluyen los saldos de cada uno de los casos.

Entre las instituciones en referencia se mencionan las siguientes: la Universidad de El Salvador (UES), el Fondo Nacional de Vivienda Popular (FONAVIPO), la Escuela Nacional de Agricultura (ENA), la Administración Nacional de Acueductos y Alcantarillados (ANDA), la Comisión Ejecutiva Hidroeléctrica del Río Lempa (CEL), así como diecisiete entidades adscritas al Ramo de Salud Pública y Asistencia Social.

12. Verificación de cumplimiento de situaciones determinadas por la Corte de Cuentas de la República en informes de auditoría ejecutados a las Instituciones Subvencionadas del Sector Salud.

En el seguimiento realizado en las instituciones a través de la supervisión contable por parte de la Dirección General de Contabilidad Gubernamental durante el ejercicio fiscal de 2008, para verificar el cumplimiento Normativo Legal y Técnico en las instituciones subvencionadas del Ramo de Salud Pública y Asistencia Social, se procedió a la revisión y seguimiento sobre las acciones de carácter contable ejecutadas por las instituciones, tendientes a solventar las observaciones planteadas por el organismo contralor.

En el contexto anterior, se confirma que en la ejecución de los procedimientos de supervisión se tuvo como referencia, la información proporcionada por la Corte de Cuentas de la República y la información proveniente de las instituciones, esto sin perjuicio de la posible existencia de observaciones no suministradas por los entes mencionados.

En correspondencia con lo descrito, se estableció en términos porcentuales que el 26.0% de los hallazgos de carácter financiero institucional, han sido solventados previo al cierre fiscal y que los mismos se originaron fundamentalmente por situaciones eminentemente administrativas.

El 74.0% de los hallazgos y pendientes de solventar por parte de las instituciones se comentan a continuación:

- Hospital Nacional Benjamín Bloom. Los montos reportados en hallazgos pendientes de solventar corresponden a un total de US\$ 0.8 millones, de los cuales US\$ 0.6 millones corresponden a bienes no provisionados en el ejercicio 2003, y US\$ 0.2 millones se refieren a deficiencias en la elaboración de las conciliaciones

bancarias; por tanto se estima que las cifras reflejadas en la contabilidad mantienen su razonabilidad, constatándose al cierre del ejercicio que la institución continúa en el proceso de depuración.

- Hospital Nacional de Maternidad. Existen hallazgos por un valor de US\$ 0.9 millones y está relacionado con diferencias de saldos entre los registros contables y los inventarios de activo fijo, manifestando la administración de dicho Hospital, que se encuentran en la fase de conciliación de ambos registros.

- Hospital Nacional Psiquiátrico, refleja un monto pendiente de solventar por un valor total de US\$ 0.3 millones, de los cuales US\$ 0.1 millones se refieren a diferencia en el saldo contable del inventario de bienes, con el reporte del encargado de Activos Fijos, y US\$ 0.2 millones que es una diferencia del saldo de la depreciación acumulada del Estado de Situación Financiera con el mostrado en el inventario de bienes institucional.

- Hospital Nacional de Neumología, tiene un monto observado de US\$ 0.7 millones y el 59.0% de dicho valor, es decir US\$ 0.4 millones corresponde a diferencia entre el saldo contable de Activos Fijos y el control administrativo de los mismos, también forman parte del monto observado US\$ 0.2 millones correspondientes a ingresos cuyo registro fue duplicado, el resto lo conforman pequeñas diferencias entre los saldos contables de disponibilidades y las conciliaciones bancarias, así como diferencias reportadas en el inventario físico de existencias en relación con el saldo contable.

- Hospital Nacional de Santa Ana, presenta hallazgos de ejercicios anteriores por US\$ 0.5 millones. Dicho valor está formado por US\$ 0.4 millones que es una diferencia entre el registro auxiliar de activos y el saldo del balance y por US\$ 0.1 millones de diferencia entre los registros auxiliares de existencias con los saldos contables,

aspectos que están siendo atendidos por la Administración de dicho Hospital. De acuerdo al seguimiento efectuado, la entidad se encuentra ejecutando acciones administrativas con la finalidad de dar por superados los hallazgos.

- Hospital Nacional de Chalatenango, presenta hallazgos por US\$ 0.2 millones, siendo lo más relevante de esa cifra, US\$ 0.1 millones correspondiente a diferencia entre el saldo contable de las existencias y el saldo de los controles administrativos, provenientes de compra de combustible contabilizado como gastos de gestión en vez de registrarlos como Existencias Institucionales. El combustible de acuerdo a lo manifestado por el Hospital fue consumido en el mismo año fiscal.

- Hospital Nacional San Rafael, presenta hallazgos determinados en ejercicios anteriores por US\$ 2.6 millones, donde el monto de US\$ 1.3 millones se refiere a diferencias entre las transferencias corrientes de ingresos del Sector Privado y Transferencias entre Dependencias institucionales que se presentan en el Estado de Rendimiento Económico, cuyos valores difieren con lo reportado por el Guardalmacén. El restante US\$ 1.3 millones están formados por diferencias en las disponibilidades entre el Estado de Situación Financiera, estados bancarios y saldos de las conciliaciones.

- Hospital Nacional Santa Gertrudis, San Vicente, presenta observaciones pendientes de atender por un monto de US\$ 0.4 millones, que se refieren a diferencias entre las existencias de almacén y los saldos contables, así como, a diferencias entre las conciliaciones bancarias y los auxiliares contables de bancos, situaciones que están en proceso de superarse.

- Hospital Nacional de Zacatecoluca, reporta hallazgos por US\$ 4.7 millones, conformados por

US\$3.2 millones relativos a bienes de larga duración a los cuales no se les aplicó la Depreciación correspondiente durante el ejercicio 2006, así como a diferencia entre el saldo del balance de la cuenta de existencias y el de los controles administrativos por US\$1.2 millones, el resto corresponde a diferencia determinada entre los requerimientos de Fondos GOES comparado con la Ejecución Presupuestaria.

- Hospital Nacional de San Miguel, presenta hallazgos por US\$ 8.6 millones, detallados de la siguiente manera: US\$ 4.4 millones en concepto de medicamentos e insumos médicos registrados como gastos de actualizaciones y ajustes, según la Institución ya se revirtió la partida atendiendo lo recomendado por la Corte de Cuentas, estando pendiente la resolución del Ente Contralor; y US\$ 3.5 millones de diferencia entre los saldos de las cuentas de existencias y los controles administrativos, el resto corresponde a diferencias entre el auxiliar de bancos y el saldo de las disponibilidades en diferentes períodos auditados, situación que se encuentra en proceso de superación por parte de dicho Hospital.

- Hospital Nacional de San Bartolo, presenta hallazgos por US\$ 0.8 millones, y están relacionados a saldos no conciliados de las cuentas contables de Bienes de Uso y el auxiliar de Inventario de Activo Fijo por un valor de US\$ 0.7 millones, así como a medicamentos transferidos por el Ministerio de Salud que no han sido registrados contablemente, según información proporcionada por el Hospital ya se entregó la documentación correspondiente a la Corte de Cuentas de la República, estando pendiente la resolución.

- Hospital Nacional de Cojutepeque. De conformidad a seguimiento efectuado, al cierre del ejercicio mantiene los hallazgos por US\$ 0.6 millones, que se refiere a diferencia entre el saldo del inventario físico de medicamentos con lo registrado en los estados financieros, transferencias de

medicamentos no contabilizados y existencias de medicamentos registrados como gastos. Por tratarse de saldos de arrastre de años anteriores se encuentran en proceso de las Cámaras respectivas de la Corte de Cuentas de la República.

- Hospital Nacional de Sensuntepeque, reporta hallazgos por US\$ 0.3 millones, correspondientes a Bienes Depreciables que no concilian con los saldos del inventario, señalando por parte de la institución que dichos hallazgos se encuentran en proceso de depuración.

- Hospital Nacional de Metapán, tiene pendiente un monto de US\$ 0.7 millones de los cuales US\$ 0.3 millones corresponde a diferencia entre el saldo contable de las existencias y el valor que reporta el Almacén. El valor restante está relacionado con diferencia entre el saldo de las Disponibilidades del Estado de Situación Financiera con el mostrado por el auxiliar de bancos. Según la Administración de dicho Hospital se encuentran en la etapa de recopilación de la información para su depuración.

- Hospital Nacional de Santiago de María, muestra hallazgos de ejercicios anteriores por US\$ 2.5 millones y el 96.0% de dicho valor se refiere a la falta de documentación de respaldo de una partida contable por descargo de la inversión realizada en la remodelación del Hospital, cuyo costo fue cubierto con Recursos del Ministerio de Salud Pública y Asistencia Social.

- Hospital Nacional de Jiquilisco, tiene observaciones pendientes de atender por un monto de US\$ 2.0 millones, de los cuales US\$ 1.3 millones se refieren a Existencias Institucionales, en donde observan que de parte del Almacén no se reportan los consumos para su contabilización. El valor restante corresponde a saldo de Inversiones en Bienes de Uso

cuyos valores no se pueden conciliar con el saldo de Inventarios de Activos Fijos.

- Hospital Nacional de Suchitoto, presenta hallazgos no solventados por un monto de US\$ 0.7 millones, los cuales vienen desde 2006 y se refieren a que no han realizado descargos de existencias de consumo debido a problemas de carácter administrativo que les dificulta obtener todos los detalles de los productos a descargar. En tal sentido, al finalizar el ejercicio 2008, se encuentran en proceso de ser solventados y a la espera de la definición de los procesos administrativos.

- Cruz Roja Salvadoreña, presenta hallazgos por un valor de US\$ 0.3 millones y se refiere a que las donaciones o cuotas voluntarias recolectadas y los gastos de las seccionales no fueron registrados contablemente, situación que al cierre del periodo reportado se encuentra pendiente de ser resuelto por las Cámaras del Ente Contralor.

- Fondo Solidario para la Salud (FOSALUD). Presenta un monto observado por US\$ 0.8 millones, cuya condición se origina en la adquisición de ambulancias que han sido registradas como propiedad de FOSALUD, pero han sido distribuidas a diversos Hospitales Nacionales, lo cual es una situación de carácter administrativo a resolver por FOSALUD.

Se concluye que el impacto de los hallazgos establecidos por la Corte de Cuentas de la República a las Instituciones Subvencionadas del Sector Salud, se encuentran en proceso de ser solventados, ya que corresponden en la mayoría de los casos a situaciones de carácter eminentemente administrativo, por lo tanto se considera que los valores enumerados en la presente nota no afectan la razonabilidad de las cifras del Estado de Situación Financiera Consolidado que se comenta.

13. En el mismo orden de lo expuesto en la nota que antecede, en el proceso de seguimiento a las observaciones de carácter financiero contables determinadas por la Corte de Cuentas de la República, en las auditorias institucionales ejecutadas, se estableció que el 9.0% del monto de los hallazgos de carácter financiero institucional, han sido solventados y que los mismos se originaron fundamentalmente por situaciones eminentemente administrativas de conformidad a la información proporcionada por cada una de las entidades, de las cuales se tuvo conocimiento.

El 91.0% pendiente de solventar al cierre del ejercicio, de acuerdo a la información proporcionada por las instituciones, se presenta como sigue:

- Centro Farmacéutico de la Fuerza Armada (CEFAFA), reporta hallazgos por US\$ 0.4 millones relacionados con productos farmacéuticos en mal estado, cuya devolución está en trámite. De conformidad al seguimiento efectuado, se confirmó que la Institución continúa el proceso de recuperación del costo de dichos productos.
- Servicio Nacional de Estudios Territoriales (SNET). A partir de 2007 forma parte integral de las Unidades del Ministerio de Medio Ambiente y Recursos Naturales, y mantiene hallazgo por un total de US\$ 2.4 millones, originados por la falta de contabilización de bienes que le fueron donados cuando era una Institución Descentralizada, de conformidad a lo expresado por el Gerente Administrativo del Ministerio del Medio Ambiente y Recursos Naturales, están en proceso de incorporar los bienes a los activos fijos de dicho Ministerio.
- Fondo de Inversión Social para el Desarrollo Local (FISDL). Reporta hallazgo por valor de US\$ 0.2 millones por cifras de los estados financieros que no coinciden con el informe de progreso de avance del reporte administrativo de proyectos, que incluye información estadística. Según lo externado

por el Contador Institucional al cierre del ejercicio fiscal 2008, no obstante de haber presentado las pruebas de descargo a la Corte de Cuentas de la República no se tiene ninguna resolución sobre el caso.

- Instituto Nacional de los Deportes (INDES). Presenta hallazgos pendientes de solventar por un monto total US\$ 0.5 millones en donde el 91.0% de dicho saldo lo conforma una diferencia existente entre los saldos bancarios contables y el de los Estados de Cuenta enviados por los bancos, el resto son situaciones de carácter administrativo, al cierre del ejercicio fiscal 2008, ambas situaciones continúan en proceso de solventarse, de conformidad al seguimiento efectuado y las explicaciones proporcionadas por el contador institucional.
- Corporación Salvadoreña de Inversiones (CORSAIN). Presenta hallazgos no solventados de US\$ 3.5 millones, de los cuales US\$ 0.1 millones corresponden a anticipos de fondos no liquidados entregados a diferentes proveedores, los cuales se encuentran en proceso de documentar para proceder a su liquidación; US\$ 0.7 millones por falta de liquidación de los costos acumulados de proyectos, tal situación se considera que es de carácter administrativo que sólo dará origen a una reclasificación contable; y US\$ 2.7 millones en saldos de Acreedores Financieros de ejercicios anteriores pendientes de depurar, los cuales según lo manifestado por la contadora institucional, continúan en proceso de conciliación con el Ministerio de Hacienda, en vista de que dicho monto en su mayoría está conformado por obligaciones pendientes de pago a ese Ministerio.
- Instituto Salvadoreño para el Desarrollo Integral de la Niñez y la Adolescencia (ISNA). Los hallazgos determinados y no superados, ascienden a US\$ 7.3 millones. US\$ 0.3 millones están relacionados con saldos de proyectos finalizados que

se encuentran pendientes de liquidar, siendo una situación de carácter administrativo que no afecta las cifras contables; US\$ 0.1 millones en concepto de conciliaciones bancarias no elaboradas; US\$ 0.2 millones que se refieren a que el Estado de Ejecución Presupuestaria no refleja ciertos objetos específicos de ingresos que no se presupuestaron, situación que no afecta las cifras de los estados financieros institucionales, tomando en consideración que los hechos económicos fueron registrados contablemente; US\$ 0.2 millones por saldos de cuentas contables que no presentan movimiento en el año, según la información proporcionada por la Entidad el referido saldo se encuentra en proceso de depuración; US\$ 0.1 millones cuyo origen es la inclusión en el inventario de activos bienes obsoletos e inservibles, lo que corresponde a una situación de carácter administrativo; US\$ 0.2 millones por diferencia existentes entre el Estado de Situación Financiera y el inventario de bienes y US\$ 6.2 millones que se refieren a que la cuenta de bienes inmuebles no refleja el valor de todos los terrenos de la institución, que las medidas de los terrenos contenidas en las escrituras difieren de las reales, y que los terrenos no se han revaluado, dicha situación es de carácter administrativo y en la medida que la Entidad disponga de los valúos correspondientes se determinarán las acciones que habrá que realizar.

- Administración Nacional de Acueductos y Alcantarillados (ANDA), presenta hallazgos pendientes de US \$ 13.7 millones, de los cuales US \$ 7.2 millones corresponden a diferencia existente entre los costos acumulados de la inversión y la aplicación a inversiones públicas, lo cual solamente origina reclasificaciones contables por lo que no afecta las cifras de los estados financieros institucionales; US \$ 4.7 millones por diferencias entre el inventario de activo fijo y el registro auxiliar de bienes, lo cual corresponde a una circunstancia de carácter administrativo que no afecta los saldos contable; US\$ 0.1 millones de anticipos de fondos de

años anteriores pendientes de liquidar; US\$ 1.3 millones por creación de cuentas transitorias por cada una de las cuentas bancarias para efectos de ser depuradas, mientras no se disponga de la documentación de respaldo correspondiente que pudiera originar ajustes, en ambos casos los saldos son válidos; US\$ 0.5 millones relativos a indemnizaciones de seguros pagados a la Institución, sin documentación de soporte y registrados tardíamente, que no afecta la razonabilidad de los estados financieros institucionales.

- Universidad Nacional de El Salvador (UES), reporta hallazgos no superados por un monto de US\$ 35.1 millones; US\$ 34.4 millones corresponden a deficiencias en la elaboración de conciliaciones bancarias del período 1999/2006, cuentas bancarias con saldo negativo por un monto de US\$ 0.1 millones; y US\$ 0.6 millones relacionados con la falta de registros de existencias de papelería y suministros odontológicos y otros productos. Situaciones que mientras no se finalice el proceso de depuración que la institución está realizando, los saldos de las cuentas se mantienen no afectando la razonabilidad de los estados financieros institucionales.

- Instituto Salvadoreño del Seguro Social (ISSS), dentro de los hallazgos determinados por la Corte de Cuentas de la República, se encuentra un monto global que asciende a US\$ 76.0 millones, donde la mora patronal no registrada por un valor de US\$ 54.9 millones representa el 72.0% de dicho valor; circunstancia que responde a una situación de carácter administrativo, ya que para efectos de reconocerse en la contabilidad institucional, está sujeta al cumplimiento de los mecanismos legales correspondientes, que conlleven a definir los montos exactos que son adeudados por cada uno de los patronos. Adicionalmente se encuentran US\$ 1.0 millones cuyo origen son cuentas de detrimentos de inversiones en existencias que presentan saldo desde el ejercicio 2005, situación que está relacionada con

procedimientos administrativos para definir las correcciones que correspondan; US\$ 3.2 millones que se refieren a cancelación de facturas del ejercicio 2005 durante 2006, sin existir presupuesto, dicha situación se trata de hechos económicos consumados que no afectan la razonabilidad de las cifras contables; y US\$ 16.9 millones por diferencias entre el inventario físico de existencias y los saldos contables lo cual no afecta los estados financieros institucionales, mientras la Institución no disponga de la documentación que permita regularizar los saldos.

- Instituto Nacional de Pensiones de los Empleados Públicos (INPEP), presenta hallazgos que en su conjunto suman US\$ 2.0 millones; asimismo, mantiene saldo sin depurar en la cuenta 412 52 Depósitos de Recaudaciones por Liquidar por un monto de US\$ 1.0 millones; saldos de años anteriores no depurados en la cuenta 211 91 Fondos en Tránsito que asciende a US\$ 0.2 millones; el saldo de la cuenta contable de embargos judiciales no coincide con el de la cuenta bancaria por un valor de US\$ 0.1 millones; y la falta de registro de la deuda por cobrar a los pensionados por pagos indebidos que suma un monto de US\$ 0.7 millones, lo cual mientras no se complete el proceso de depuración implementado por la institución, se estima que no afectan la razonabilidad de los estados financieros institucionales.

- Caja Mutual de los Empleados del Ministerio de Educación, reporta hallazgo relativo a que la institución no ha hecho las gestiones de cobro al Ministerio de Educación por un monto de US\$ 2.8 millones. Es una situación de carácter administrativa por lo que no afecta la razonabilidad de las cifras presentadas en los estados financieros institucionales.

- Centro de Ferias y Convenciones, presenta un hallazgo de cumplimiento legal por un monto de US\$ 0.2 millones debido a que las utilidades de años anteriores no han sido remesadas al Fondo General de

la Nación, lo cual no representa ningún efecto sobre los saldos contables.

- Comisión Ejecutiva Portuaria Autónoma (CEPA). En los hallazgos establecidos por la Corte de Cuentas de la República pendientes de solventar se encuentra un monto de US\$ 4.3 millones que corresponde a saldos pendientes de eliminarse por operaciones comunes entre dependencias de la misma institución, las cuales de conformidad al seguimiento efectuado se constató que CEPA se encuentran en proceso de depuración de dicho monto, por lo cual mientras no se concluya el proceso de depuración y se determinen los posibles ajustes, los saldos se mantienen en firme.

- Instituto Salvadoreño de Transformación Agraria (ISTA). Presenta hallazgo por un monto de US\$ 0.1 millones derivado de diferencias que existen entre la depreciación en libros y el valor registrado en el Estado de Rendimiento Económico, situación que está relacionada con los controles administrativos que lleva la institución, situación que no afecta las cifras de los estados financieros.

14. En resumen y con base al análisis efectuado y los comentarios anteriores, se concluye que los hallazgos determinados por la Corte de Cuentas de la República a las Instituciones Autónomas, y que se encuentran en proceso de ser solventados por parte de las mismas y que en su mayoría corresponden a situaciones de carácter eminentemente administrativo, se considera que sin perjuicio de que algunos de los montos detallados en las presentes notas podrían ser solventados por la aplicación de operaciones contables de ajuste, se estima que no afectan la razonabilidad de las cifras de los estados financieros consolidados del Sector Público no Financiero en su conjunto.

**INSTITUCIONES DESCENTRALIZADAS
ESTADO DE SITUACIÓN FINANCIERA
AL 31 DE DICIEMBRE DE 2008
(Millones de Dólares)**

ACTIVO= 4,873.1

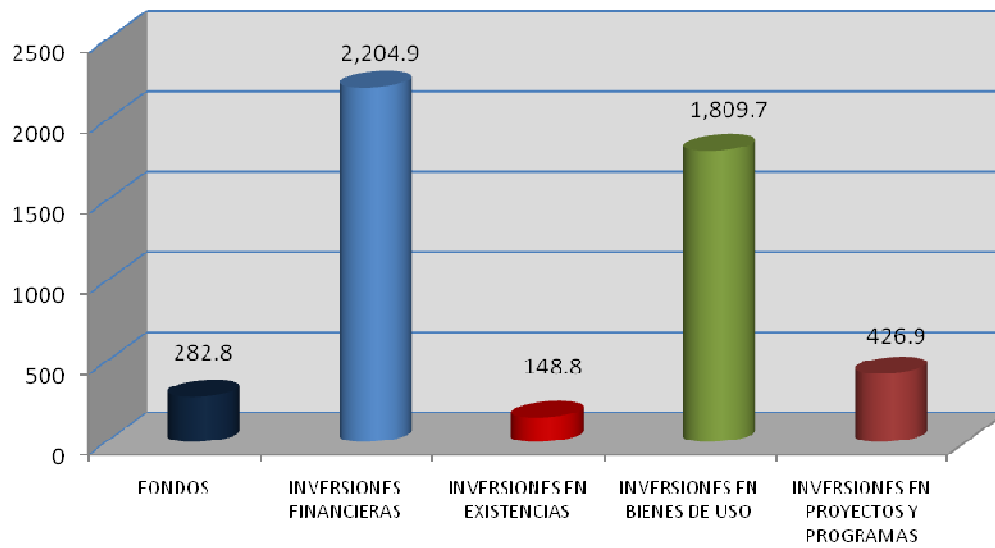

PASIVO Y PATRIMONIO = 4,873.1

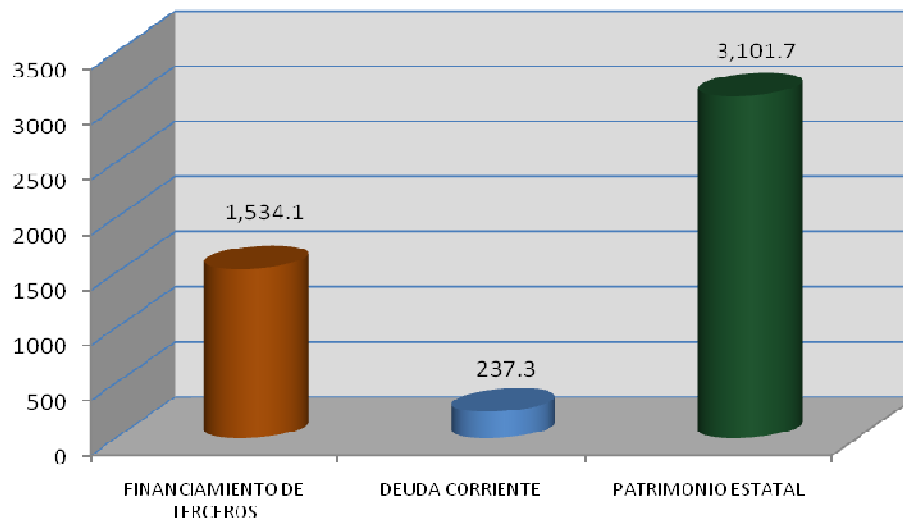

		CUADRO No. 22	
		INSTITUCIONES DESCENTRALIZADAS ESTADO DE RENDIMIENTO ECONÓMICO DEL 1 DE ENERO AL 31 DE DICIEMBRE DE 2008 (Millones de Dólares)	
INGRESOS DE GESTIÓN		31/12/2008	31/12/2007
INGRESOS SEGURIDAD SOCIAL		462.7	413.3
INGRESOS FINANCIEROS Y OTROS		138.7	139.2
INGRESOS POR TRANSFERENCIAS CORRIENTES RECIBIDAS		948.1	794.3
INGRESOS POR TRANSFERENCIAS DE CAPITAL RECIBIDAS Y CONTRIBUCIONES ESPECIALES		311.5	302.1
INGRESOS POR VENTAS DE BIENES Y SERVICIOS		426.8	386.6
INGRESOS POR ACTUALIZACIONES Y AJUSTES		40.3	35.0
TOTAL DE INGRESOS		2,328.1	2,070.5
GASTOS DE GESTIÓN		31/12/2008	31/12/2007
GASTOS DE INVERSIONES PUBLICAS		104.4	113.1
GASTOS PREVISIONALES		426.8	413.8
GASTOS EN PERSONAL		535.5	494.1
GASTOS EN BIENES DE CONSUMO Y SERVICIOS		453.8	410.8
GASTOS EN BIENES CAPITALIZABLES		3.6	3.7
GASTOS FINANCIEROS Y OTROS		86.1	85.8
GASTOS EN TRANSFERENCIAS OTORGADAS		508.0	352.4
COSTOS DE VENTAS Y CARGOS CALCULADOS		126.8	122.0
GASTOS DE ACTUALIZACIONES Y AJUSTES		52.2	32.7
TOTAL DE GASTOS		2,297.2	2,028.4
RESULTADO DEL EJERCICIO		30.9	42.1

NOTAS AL ESTADO DE RENDIMIENTO ECONÓMICO

1. Las Instituciones Descentralizadas del Sector Público presentan los resultados económicos financieros obtenidos al cierre del ejercicio financiero fiscal 2008, a través del Estado de Rendimiento Económico Consolidado y su estructura está definida por dos componentes esenciales: el primero, responde a los Ingresos de Gestión que comprende los recursos recibidos como parte de sus actividades de prestación de servicios o de sus actividades productivas. El otro componente se refiere a los gastos erogados durante el ejercicio, cuyas transacciones se ejecutaron en concordancia con la naturaleza de las actividades económicas o de servicios que desarrollaron las instituciones en particular.

2. Los **INGRESOS DE GESTIÓN**, con un monto de US\$ 2,328.1 millones, presenta un incremento del 12.4% con respecto a lo devengado en el año 2007, en donde los grupos contables más representativos por los montos ejecutados corresponden a las Transferencias Corrientes y de Capital recibidas con US\$ 1,259.6 millones, equivalentes al 54.1% del total de los Ingresos devengados, y en el caso particular de las transferencias recepcionadas por las Instituciones Descentralizadas por parte del Gobierno Central responden al 70.7% del total de Fondos recibidos por este concepto.

3. Los Ingresos de Seguridad Social con un devengamiento de US\$ 462.7 millones, es uno de los subgrupos contables que registraron durante el año de 2008 un monto significativo, representado por los aportes y contribuciones estatales, patronales y laborales percibidos por las Instituciones Públicas del Sistema de Seguridad Social, obteniéndose al cierre del ejercicio un incremento de US\$ 49.4 millones respecto a lo recaudado en el año 2007. Lo anterior es un indicativo que se ha mantenido el número de cotizantes activos durante el ejercicio que se comenta.

Se presenta un detalle de las instituciones receptoras de estos ingresos.

Ingresos Seguridad Social	Millones US\$	%
Caja Mutual del Abogado de El Salvador	0.5	0.1
Instituto Salvadoreño del Seguro Social (ISSS)	356.1	77.0
Instituto Nacional de Pensiones de los Empleados Públicos (INPEP)	18.4	4.0
Centro Farmacéutico de la Fuerza Armada	1.6	0.3
Instituto de Previsión Social de la Fuerza Armada (IPSFA)	42.5	9.2
Instituto Salvadoreño de Bienestar Magisterial	22.0	4.8
Instituto Salvadoreño de Formación Profesional (INSAFORP)	20.5	4.4
Caja Mutual de los Empleados del Ministerio de Educación	1.1	0.2
Total	\$ 462.7	100.0

4. El Subgrupo de los Ingresos Financieros y Otros presenta al 31 de diciembre de 2008, un devengamiento de US\$ 138.7 millones, cuyo monto responde en buena parte a la Rentabilidad percibida de las Inversiones que poseen las Instituciones, en donde el 57.8% lo aportan los recursos provenientes de intereses de préstamos otorgados por instituciones tales como el Fondo Social para la Vivienda, el Instituto de Previsión Social de la Fuerza Armada y el Fondo Nacional de Vivienda Popular, entre otros. A continuación se presenta una síntesis de las cuentas de Ingresos Financieros:

Ingresos Financieros y Otros	Millones US\$
Primas de Seguros	3.3
Rentabilidad de Inversiones Financieras	27.5
Dividendos de Inversiones Financieras	14.7
Intereses de Préstamos Otorgados	80.2
Arrendamiento de Bienes	13.0
Total	\$ 138.7

5. Los Ingresos por Ventas de Bienes y Servicios finalizaron al cierre del ejercicio con un monto de US\$ 426.8 millones, de los cuales se

presenta un resumen de los diferentes conceptos contables que conforman el monto del subgrupo.

Ingresos por Venta de Bienes y Servicios	Millones US\$	
Tasas de Servicios Públicos		12.8
Derechos		41.9
Venta de Bienes		58.2
Lotería Nacional de Beneficencia (LNB)	48.9	
Centro Farmacéutico de la Fuerza Armada (CEFAFA)	6.2	
Ingresos de Instituciones Diversas	3.1	
Venta de Servicios Públicos		292.8
Comisión Ejecutiva Hidroeléctrica del Río Lempa (CEL)	132.1	
Administración Nacional de Acueductos y Alcantarillados (ANDA)	80.9	
Registro Nacional de las Personas Naturales (RNPN)	4.5	
Comisión Ejecutiva Portuaria Autónoma (CEPA)	56.2	
Resto de Instituciones	19.1	
Venta de Inmuebles		20.9
Otras Ventas Diversas		0.2
Total		\$ 426.6

6. El segundo componente del Estado de Rendimiento Económico está referido a los **GASTOS DE GESTIÓN**, que durante el ejercicio financiero fiscal 2008, tuvieron un monto contabilizado de US\$ 2,297.2 millones, que al igual que en la parte de los ingresos, se tuvo un incremento de un 13.3% con respecto a los gastos contabilizados en el año 2007, estimándose que las erogaciones para el desarrollo de las actividades, estuvieron en función de los recursos obtenidos durante el ejercicio. El subgrupo de Gastos en Personal con US\$ 535.5 millones, es uno de los montos representativos y corresponde al valor de las obligaciones para atender los pagos de los servidores públicos de los entes que acá se comentan, equivalentes al 23.3% del total de gastos devengados, durante el año 2008.

7. Se presenta a continuación un resumen de las Instituciones Descentralizadas que tuvieron mayor participación de Gastos en Personal durante el año 2008.

Instituciones	Millones US\$				
	Ley de Salarios	Contratos	Contribuciones Patronales	Diversos	Total
Instituto Salvadoreño del Seguro Social	58.1	96.8	20.2	9.6	184.7
Hospitales Nacionales	93.0	15.6	13.3		121.9
Universidad de El Salvador	35.0	3.8	4.6	0.3	43.7
Administración Nacional de Acueductos y Alcantarillados	6.6	12.7	2.7	3.3	25.3
Centro Nacional de Registros		20.2	2.1	1.3	23.6
Fondo Solidario para la Salud		13.5	1.9	0.9	16.3
Comisión Ejecutiva Hidroeléctrica del Río Lempa	1.5	8.0	0.6	1.7	11.8
Comisión Ejecutiva Portuaria Autónoma	1.8	6.2	0.8	1.0	9.8
Instituto Salvadoreño para el Desarrollo Integral de la Niñez y Adolescencia	3.8	4.0	1.0		8.8
Fondo Social para la Vivienda		5.6	0.5	0.7	6.8
Instituto Salvadoreño de Rehabilitación de Inválidos	5.0	0.7	0.7		6.4
Academia Nacional de Seguridad Pública	2.7	1.7	0.5		4.9
Centro Nacional de Tecnología Agropecuaria y Forestal	2.9	1.4	0.6		4.9
Instituto de Previsión Social de la Fuerza Armada	3.3	0.1	0.4	0.4	4.2
Instituciones Diversas	14.9	38.1	5.3	4.1	62.4
Total	228.6	228.4	55.2	23.3	535.5

8. Los Gastos Previsionales representan a las cuentas por medio de las cuales se contabilizan y controlan los gastos del Sistema de Pensiones Público, correspondiente a los beneficios previsionales otorgados por intermedio de las Instituciones de Seguridad Social, mostrando al cierre del ejercicio financiero fiscal de 2008 un monto de gastos de US\$ 426.8 millones, equivalente al 18.6% del total de Gastos de Gestión. Un detalle de gastos ejecutado por cada una de las instituciones involucradas, se presenta a continuación:

Gastos Previsionales	Millones US\$
Instituto Salvadoreño del Seguro Social (ISSS)	189.7
Instituto Nacional de Pensiones de los Empleados Públicos (INPEP)	191.1
Instituto de Previsión Social de la Fuerza Armada (IPSA)	45.7
Instituto Salvadoreño de Bienestar Magisterial (ISBM)	0.1
Caja Mutual del Abogado de El Salvador (CAMUDASAL)	0.2
Total	\$ 426.8

9. Los Gastos en Bienes de Consumo y Servicios con US\$ 453.8 millones, es un subgrupo contable con un nivel de gastos relevantes dentro del ejercicio correspondiente al año de 2008. La Adquisición de Medicinas y Productos Químicos Diversos que incluye los Combustibles y Lubricantes con US\$ 134.4 millones refleja un saldo significativo de gastos, los Servicios Básicos con un monto de US\$ 97.2 millones, presentan también una cifra de erogación relevante por parte de las instituciones, así como los Servicios Comerciales con US\$ 49.4

millones y los Servicios Técnicos y Profesionales con US\$ 60.7 millones son parte de los gastos representativos del subgrupo. Los cuatro valores que anteceden suman US\$ 341.7 millones, alcanzando el 75.3% de los Gastos en Bienes de Consumo y Servicios.

10. Los Gastos en Transferencias Otorgadas reflejan al cierre del ejercicio financiero fiscal un monto de US\$ 508.0 millones y confirmando los comentarios realizados en la ejecución presupuestaria responden en un alto porcentaje a los fondos transferidos a las Municipalidades (FODES), cuyo monto ascendió a US\$ 201.6 millones y las transferencias realizadas a través del Fondo Nacional de Inversiones en Electricidad y Telefonía (FINET) a las empresas distribuidoras de energía como parte del subsidio a este rubro, en donde el valor registrado es de US\$ 190.9 millones. Ambos valores suman US\$ 392.5 millones y equivalen al 77.3% del Gasto Total en Transferencias.

11. El resultado financiero del ejercicio 2008, que se presenta en el Estado de Rendimiento Económico de las Instituciones Descentralizadas, comparando los Ingresos de Gestión con los Gastos de Gestión, presenta un resultado positivo de US\$ 30.9 millones, cuya incidencia se debe en gran parte a las medidas fiscales dictadas por el Gobierno en cuanto a un manejo prudente y responsable de los Fondos del Estado, manteniendo la cobertura de los servicios públicos y realizando los máximos esfuerzos por satisfacer las necesidades prioritarias de la población.

**INSTITUCIONES DESCENTRALIZADAS
ESTADO DE RENDIMIENTO ECONÓMICO
DEL 1 DE ENERO AL 31 DE DICIEMBRE DE 2008
(Millones de Dólares)**

INGRESOS DE GESTION = 2,328.1

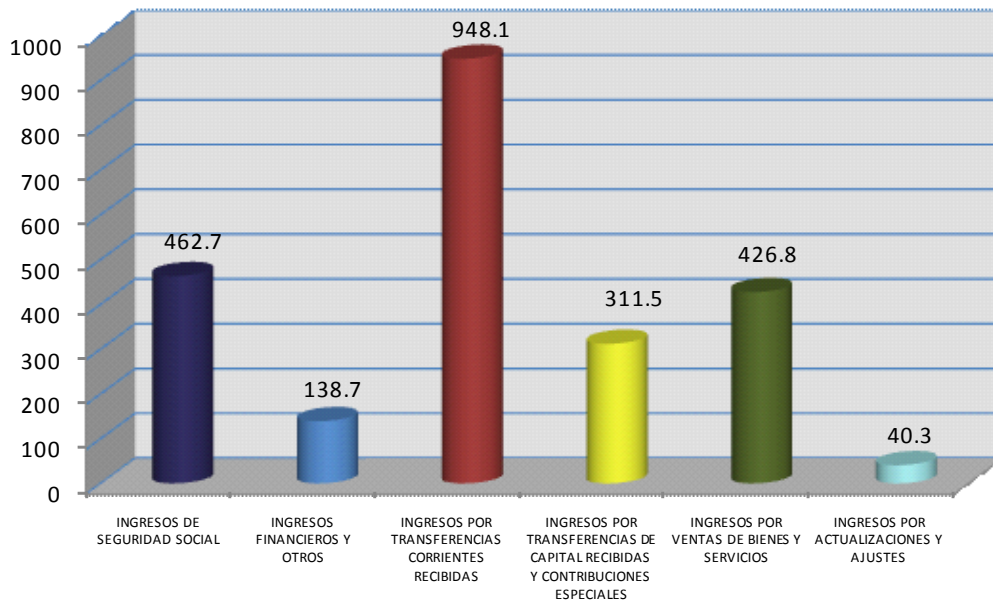

GASTOS DE GESTION = 2,297.2

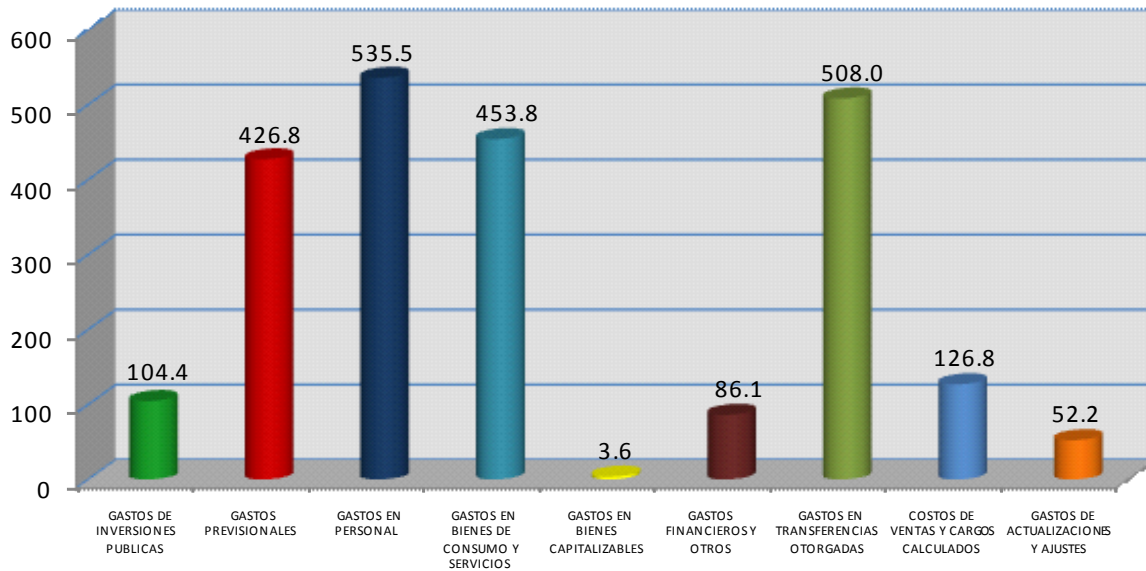

RESULTADO DEL EJERCICIO = 30.9

INSTITUCIONES DESCENTRALIZADAS ESTADO DEMOSTRATIVO DEL FLUJO MONETARIO DEL 1 DE ENERO AL 31 DE DICIEMBRE DE 2008 (Millones de Dólares)		CUADRO No. 23
CONCEPTOS	31/12/2008	31/12/2007
DISPONIBILIDADES INICIALES	<u>424.0</u>	<u>427.4</u>
Saldo Inicial Consolidado al 01-01-2008 y 2007	426.9	429.1
Universidad de El Salvador ^{1/}	(2.9)	(1.7)
FUENTES OPERACIONALES	<u>2,643.9</u>	<u>2,681.1</u>
Tasas y Derechos	54.1	53.4
Contribuciones a la Seguridad Social	454.6	410.7
Venta de Bienes y Servicios	327.4	302.6
Ingresos Financieros y Otros	151.2	144.2
Transferencias Corrientes Recibidas	747.5	725.0
Ventas de Activos Fijos	9.6	6.0
Transferencias de Capital Recibidas	304.4	296.9
Recuperación de Inversiones Financieras	233.2	186.9
Recuperación de Inversiones Financieras Temporales	306.6	455.1
Transferencias entre Dependencias Institucionales	5.0	0.6
Operaciones de Ejercicios Anteriores	50.3	99.7
FUENTES NO OPERACIONALES	<u>9.9</u>	<u>36.0</u>
Depósitos Ajenos	7.2	16.9
Anticipos a Proveedores	0.1	
Depósitos en Garantía		4.2
Anticipos de Impuestos Retenido IVA	0.4	
Anticipos de Fondos por Instituciones Públicas	0.3	
Anticipos a Contratistas		13.2
Depósitos Fondos Dependencias Institucionales	1.7	0.9
Anticipos por Intereses	0.2	
Anticipos para Apertura de Cartas de Crédito		0.3
Anticipos de Fondos de Convenios a Instituciones Públicas		0.3
Detrimentos de Fondos		0.2
EMPRÉSTITOS CONTRATADOS	<u>117.7</u>	<u>84.4</u>
Endeudamiento Público	117.7	84.4
TOTAL DE FUENTES	2,771.5	2,801.5

CONCEPTOS	31/12/2008	31/12/2007
USOS OPERACIONALES	<u>2,818.3</u>	<u>2,697.8</u>
Remuneraciones	520.9	482.2
Prestaciones de la Seguridad Social	422.8	413.3
Adquisiciones de Bienes y Servicios	367.9	344.8
Gastos Financieros y Otros	82.9	91.6
Transferencias Corrientes Otorgadas	171.2	123.5
Inversiones en Activos Fijos	127.9	143.9
Transferencias de Capital Otorgadas	225.9	204.5
Inversiones Financieras	427.4	185.4
Inversiones Financieras Temporales	297.3	505.2
Remanente de IVA		0.2
Transferencias entre Dependencias Institucionales	5.0	0.2
Operaciones de Ejercicios Anteriores	169.1	203.0
USOS NO OPERACIONALES	<u>52.1</u>	<u>14.2</u>
Anticipos por Servicios <u>2/</u>	0.3	1.6
Depósitos en Garantía	0.9	
Depósitos Retenciones Fiscales	0.2	0.2
Depósitos de Recaudaciones por Liquidar	0.4	0.5
Anticipos a Empleados	1.5	0.1
Anticipos por Servicios <u>3/</u>	1.5	1.5
Anticipos a Contratistas	27.6	
Anticipos a Proveedores		0.1
Anticipos de Fondos por Instituciones Públicas		1.0
Anticipos de Fondos a Instituciones Públicas	2.7	3.4
Anticipos de Fondos a Dependencias Institucionales	16.2	5.8
Anticipos de Fondos de Convenios a Instituciones Públicas	0.4	
Anticipos para Apertura de Cartas de Crédito	0.4	
SERVICIO DE LA DEUDA	<u>114.2</u>	<u>90.0</u>
Amortización de Endeudamiento Público	114.2	90.0
TOTAL DE USOS	2,984.6	2,802.0
DISPONIBILIDADES FINALES	210.9	426.9

1/ Corresponde a variación por operaciones registradas con posterioridad al envío de la información incorporada al Sistema de Consolidación en ejercicio 2007 y 2006 respectivamente

2/ Entregados a Terceros

3/ Liquidaciones por Servicios Prestados

NOTAS AL ESTADO DEMOSTRATIVO DEL FLUJO MONETARIO

1. El Estado Demostrativo del Flujo Monetario de las Instituciones Descentralizadas del Sector Público no Financiero obtenido al 31 de diciembre de 2008, presenta los flujos de efectivo de las fuentes de donde provienen las Disponibilidades, con un monto consolidado de US\$ 2,771.5 millones por concepto de recepción monetaria de las diversas fuentes identificadas contablemente, tanto las de carácter operacional con US\$ 2,643.9 millones, como las no operacionales con US\$ 9.9 millones, así como, los desembolsos recibidos de los empréstitos contratados por las instituciones con US\$ 117.7 millones, conforman los recursos de efectivo que durante el ejercicio tuvieron incidencia en el Flujo Monetario, respondiendo a las fuentes de financiamiento operativo que se utilizaron para ejecutar los pagos efectivos de las obligaciones contraídas por las Instituciones.

2. Como parte del proceso de consolidación, se toma en consideración como parte de los datos, que al finalizar el año, algunas Instituciones del Sector Descentralizado por circunstancias particulares no remitieron su información con carácter definitivo, lo que implica que al inicio del siguiente año se den algunas variaciones en los saldos iniciales reportados por las instituciones. En el caso de las Disponibilidades, se confirma lo indicado referente a la incorporación en el proceso de consolidación del año 2008, de datos definitivos remitidos por las instituciones y cuyas variaciones netas con respecto a la información que se incluyó en el año 2007 en el Estado Demostrativo del Flujo Monetario, se exponen en el cuadro que se está comentando.

3. En materia de recursos monetarios las instituciones tuvieron durante el año 2008, movimientos de ingresos por US\$ 2,643.9 millones que corresponden a recursos propios bajo los conceptos contables clasificados dentro de las

Fuentes Operacionales con un 95.4% del total de efectivo disponible, como parte de la percepción efectiva de los valores devengados previamente por cuentas, tales como: las Contribuciones a la Seguridad Social con US\$ 454.6 millones, la Recuperación de Inversiones Financieras incluyendo las de carácter temporal con US\$ 539.8 millones, la Venta de Bienes y Servicios con US\$ 327.4 millones, los Ingresos Financieros y Otros que aportaron un efectivo de US\$ 151.2 millones, sumando las cuatro cantidades US\$ 1,473.0 millones. Los comentarios de la recaudación de cada uno de estos conceptos contables ya han sido expuestos en notas anteriores de este mismo capítulo.

4. Las Transferencias Corrientes y de Capital recibidas efectivamente por las Instituciones Descentralizadas durante el año 2008, ascendieron a US\$ 1,051.9 millones y responden al monto transferido por el Gobierno Central para financiar las actividades de las Instituciones de Servicios Subvencionados por el Estado, así como los recursos percibidos del Fideicomiso de Obligaciones Previsionales, para atender el pago del Sistema de Pensiones, confirmando los comentarios realizados en el Capítulo II del presente Informe, en donde se indica que los recursos se han utilizado para atender los servicios de salud, educación, apoyo a los gobiernos locales y el financiamiento para cubrir el pago del Sistema de Pensiones Público, entre otros.

5. Los Usos Operacionales con respecto a lo realizado a través de los movimientos de efectivo presentan al cierre del ejercicio financiero fiscal 2008, un monto de US\$ 2,818.3 millones, alcanzando un 94.4% de cancelación de obligaciones efectivas durante el período de 2008, con respecto al total de pagos efectuados. Se exponen con carácter relevante las cancelaciones de obligaciones por concepto de Inversiones Financieras incluyendo las Temporales

con US\$ 724.7 millones y los fondos destinados para el pago de las Remuneraciones con US\$ 520.9 millones, así como también los pagos concretizados por concepto de Adquisición de Bienes y Servicios con US\$ 367.9 millones, y los pagos correspondientes a las prestaciones de la Seguridad Social con US\$ 422.8 millones. La suma de los valores indicados asciende a US\$ 2,036.3 millones y responde al 72.3% del total de Usos Operacionales.

6. Al comparar el total de las fuentes de efectivo percibidas incluyendo los recursos provenientes de empréstitos contratados, con los Usos

que representa la erogación efectiva tomando como parte de éstos el servicio de la deuda, se obtiene un monto de menos de (US\$ 213.1) millones lo que representa que las Instituciones Descentralizadas del Sector Público, dispusieron de los saldos iniciales en Caja y Bancos para cubrir la cancelación de compromisos adquiridos durante el año 2008 finalizando con un monto de US\$ 210.9 millones de disponibilidades finales en términos de valores agregados y consolidados.

INSTITUCIONES DESCENTRALIZADAS
ESTADO DEMOSTRATIVO DE LA DEUDA PÚBLICA EXTERNA E INTERNA
AL 31 DE DICIEMBRE DE 2008
(Millones de Dólares)

FUENTES DE FINANCIAMIENTO	SALDO 31/12/2007	EJERCICIO 2008			SALDO 31/12/2008
		DESEMBOLSO VALOR UTILIZADO	REVALORIZACION CAMBIARIA Y AJUSTES DIVERSOS	AMORTIZACIÓN	
<u>DEUDA EXTERNA</u>	<u>331.7</u>	<u>53.8</u>	<u>0.8</u>	<u>9.1</u>	<u>377.2</u>
<u>SUBSIDIARIAS</u>	<u>238.3</u>	<u>40.0</u>	<u>2.6</u>	<u>2.8</u>	<u>278.1</u>
EMPRÉSTITOS DE GOBIERNOS Y ORGANISMOS GUBERNAMENTALES	86.3	30.7	11.0	2.8	125.2
Fondo Cooperación Económica de Ultramar	7.6		(0.6)		7.0
Natixis Bank ^{1/}	0.2				0.2
Japan International Cooperation Agency (JICA)	78.5	30.7	11.6	2.8	118.0
EMPRÉSTITOS DE ORGANISMOS MULTILATERALES	152.0	9.3	(8.4)	0.0	152.9
Banco Interamericano de Desarrollo (BID)	150.3	9.3	(6.7)		152.9
Banco Centroamericano de Integración Económica (BCIE)	1.7		(1.7)		0.0
<u>GARANTIZADA</u>	<u>93.4</u>	<u>13.8</u>	<u>(1.8)</u>	<u>6.3</u>	<u>99.1</u>
EMPRÉSTITOS DE EMPRESAS PRIVADAS FINANCIERAS	4.5	0.0	(1.7)	0.0	2.8
Banco Bilbao Vizcaya (BBV)	4.5		(1.7)		2.8
EMPRÉSTITOS DE GOBIERNO Y ORGANISMOS GUBERNAMENTALES	21.9	0.0	0.0	1.0	20.9
Kreditanstalt Fur Wiederaufbau (KFW)	6.5			1.0	5.5
Instituto de Crédito Oficial (ESPAÑA) (ICO)	15.4				15.4
EMPRÉSTITOS DE ORGANISMOS MULTILATERALES	67.0	13.8	(0.1)	5.3	75.4
Banco Interamericano de Desarrollo (BID)	4.9	13.8	(0.1)	0.4	18.2
Banco Centroamericano de Integración Económica (BCIE)	62.1			4.9	57.2
<u>DEUDA INTERNA</u>	<u>123.6</u>	<u>1.0</u>	<u>0.0</u>	<u>13.5</u>	<u>111.1</u>
TÍTULOS VALORES EN EL MERCADO NACIONAL	123.6	1.0	0.0	13.5	111.1
Bonos Serie "A", "B" y "C" Reforma Agraria (ISTA)	97.1	1.0		4.5	93.6
Bonos del Estado (FEC)	26.5			9.0	17.5
TOTAL DEUDA PÚBLICA	455.3	54.8	0.8	22.6	488.3

^{1/}Fuente: D.G.I.C.P. cambio de denominación de Natixis Banq a Natixis de acuerdo a nota.

NOTAS AL ESTADO DEMOSTRATIVO DE LA DEUDA PÚBLICA EXTERNA E INTERNA

1. Dentro del Estado de Situación Financiera Consolidado en la parte correspondiente al Endeudamiento Interno y Externo, cuya responsabilidad directa está a cargo de las Empresas e Instituciones Descentralizadas del Sector Público y que forma parte de la Deuda Pública del Estado, presenta al 31 de diciembre de 2008 un monto neto de US\$ 488.3 millones, que incluye información relacionada con Títulosvalores del Instituto Salvadoreño de Transformación Agraria (ISTA), con US\$ 93.6 millones, que han sido contabilizados por parte de la institución como recursos de carácter extraordinario institucional.

Como parte de la Deuda Externa Garantizada se incluye también un saldo de préstamos por US\$ 11.4 millones, concedido por el Banco Centroamericano de Integración Económica (BCIE) para la construcción del Mercado Central de San Salvador con un saldo de US\$ 5.2 millones, así como Préstamo proveniente del Banco Interamericano de Desarrollo (BID) para el Programa de Vivienda Fase I con saldo de US\$ 6.2 millones, los cuales están a cargo de la Alcaldía Municipal de este municipio y el Gobierno Central es el garante de dichos créditos.

2. En lo que corresponde a la Deuda Externa que se clasifica como Subsidiaria, que reporta al cierre del ejercicio un monto de US\$ 278.1 millones, presenta al Banco Interamericano de Desarrollo (BID) con el 55.0% como el principal acreedor, cuyos recursos forman parte de la deuda que administra y es responsabilidad de la Administración Nacional de Acueductos y Alcantarillados (ANDA). En materia de Desembolsos el monto de US\$ 40.0 millones, fueron destinados al Programa de Reforma al Sector Hídrico, Agua Potable ejecutado por ANDA, con US\$ 9.3 millones y US\$ 30.7 millones se utilizaron para la finalización del Puerto de La Unión y que es

responsabilidad de la Comisión Ejecutiva Portuaria Autónoma (CEPA).

3. En cuanto a los Desembolsos de Préstamos recepcionados durante el período de 2008, un monto significativo se encuentra en la Deuda Externa Garantizada, con US\$ 13.8 millones, cuyo destino ha sido principalmente para apoyar el proyecto ejecutado por la Comisión Ejecutiva Hidroeléctrica del Río Lempa (CEL) que se refiere al Sistema de Interconexión Eléctrica para América Central y al programa de Vivienda Fase I ejecutado por la Alcaldía Municipal de San Salvador.

4. Complementariamente a lo presentado en el cuadro y formando parte de la información contable del Endeudamiento Interno y Externo que administran y son responsabilidad de las Instituciones y Empresas Públicas Descentralizadas, se incluyen otras obligaciones tales como los préstamos de arrastre que se han ejecutado con el Gobierno Central a través del Tesoro Público, que para el año 2008 muestra la cantidad de US\$ 272.3 millones, de los cuales US\$ 118.5 millones corresponden a préstamos contraídos por la Comisión Ejecutiva Hidroeléctrica del Río Lempa (CEL), US\$ 106.7 millones a la Administración Nacional de Acueductos y Alcantarillados (ANDA), así como, US\$ 21.7 millones del Centro Nacional de Registros (CNR). Las tres cantidades equivalen al 90.7% de la deuda que las Instituciones y Empresas Públicas tienen con el Gobierno de El Salvador.

5. También en otras obligaciones, que forman parte de los Pasivos de las instituciones se encuentra la Cuenta de Títulosvalores colocados en el Mercado Nacional, que es uno de los rubros contables que presenta al cierre del ejercicio un monto de US\$ 276.3 millones, destacándose los Certificados de

Inversión emitidos y colocados por el Fondo Social para la Vivienda, en donde el 100.0% del saldo corresponde a estos instrumentos financieros que se manejan internamente y que forman parte de los compromisos adquiridos por el Fondo.

Se presenta a continuación un resumen de los conceptos e instituciones que tienen bajo su responsabilidad el registro de este tipo de Pasivos.

**INSTITUCIONES DESCENTRALIZADAS
OTRAS OBLIGACIONES INTERNAS Y EXTERNAS - 2008
(Millones de US\$)**

Fuente de Financiamiento	Saldo 31/12/2007	Desembolso	Amortización	Saldo 31/12/2008
Títulosvalores en el Mercado Nacional	291.3		15.0	276.3
Fondo Social para la Vivienda (FSV)	291.3		15.0	276.3
Empréstitos del Gobierno Central	274.5	40.8	43.0	272.3
Universidad de El Salvador (UES)	2.2			2.2
Comisión Ejecutiva Hidroeléctrica del Río Lempa (CEL)	132.8	24.3	38.6	118.5
Centro Nacional de Registro (CNR)	25.8		4.1	21.7
Administración Nacional de Acueductos y Alcantarillados (ANDA)	92.9	13.8		106.7
Resto de Instituciones	20.8	2.7	0.3	23.2
Empréstitos de Empresas Públicas Financieras	0.0	0.7	0.7	0.0
Fondo Social Para la Vivienda (FSV)	0.0	0.7	0.7	0.0
Empréstitos de Empresas Privadas No Financieras		5.8	5.8	0.0
Comisión Ejecutiva Hidroeléctrica del Río Lempa (CEL)		5.8	5.8	0.0
Empréstitos de Empresas Privadas Financieras	40.6	19.1	19.2	40.5
Instituto Salvadoreño de Desarrollo Municipal (ISDEM)	6.6		1.2	5.4
Fondo Nacional de Vivienda Popular (FONAVIPO)	33.9	19.1	17.9	35.1
Resto de Instituciones	0.1		0.1	0.0
Total de Obligaciones Internas	606.4	66.4	83.7	589.1
Empréstitos de Organismos Multilaterales	3.6	56.8	6.2	54.2
Comisión Ejecutiva Hidroeléctrica del Río Lempa (CEL) (BCIE)		40.0	2.3	37.7
Fondo de Conservación Vial (BCIE)		8.0		8.0
Fondo Nacional de Vivienda Popular (FONAVIPO) (BCIE)	3.6	8.8	3.9	8.5
Empréstitos de Empresas Privadas Financieras	7.3		7.3	0.0
Instituto de Previsión Social de la Fuerza Armada (IPSFA) (Merill Linch y Wachovia Securities)	7.3		7.3	0.0
Total de Obligaciones Externas	10.9	56.8	13.5	54.2
Total de Otras Obligaciones	617.3	123.2	97.2	643.3

**INSTITUCIONES DESCENTRALIZADAS
DEUDA PÚBLICA EXTERNA E INTERNA
AÑOS 2008 - 2007
(Millones de Dólares)**

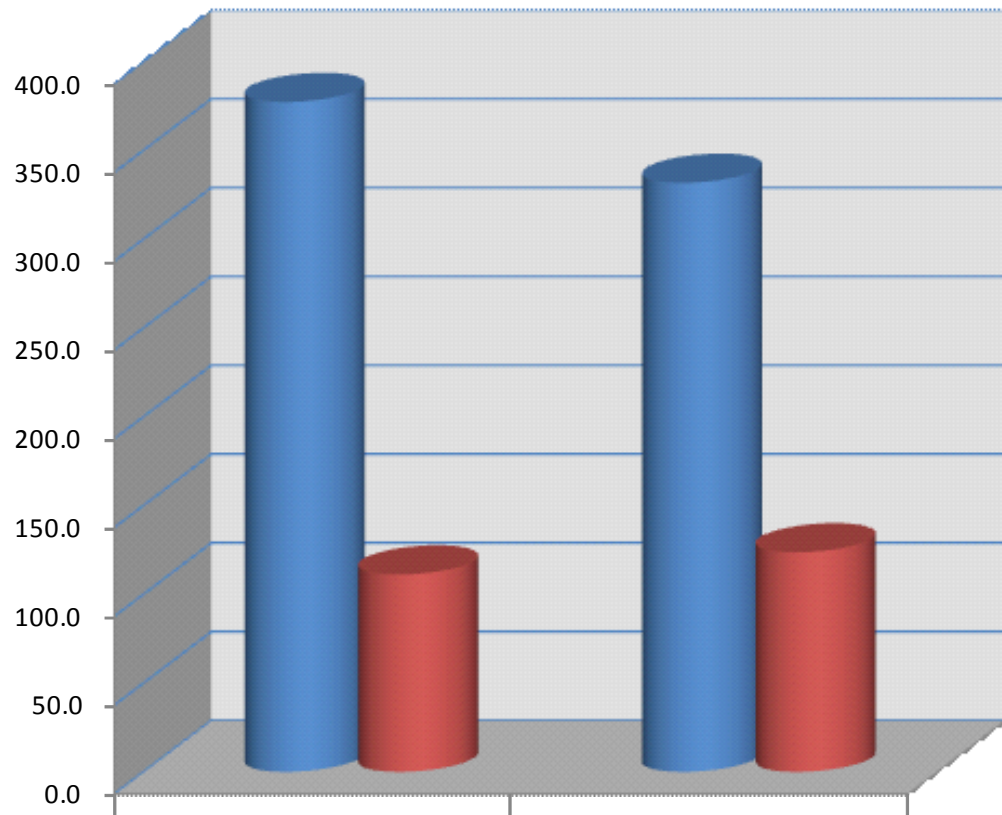

	2008	2007
■ DEUDA EXTERNA	377.2	331.7
■ DEUDA INTERNA	111.1	123.6

Años

SECTOR PÚBLICO - RECURSOS ORDINARIOS Y ESPECIALES		CUADRO No. 25	
ESTADO DE SITUACIÓN FINANCIERA			
AL 31 DE DICIEMBRE DE 2008			
(Millones de Dólares)			
ACTIVOS	31/ DIC / 2008	31/ DIC / 2007	
FONDOS	<u>617.7</u>	<u>637.6</u>	
Disponibilidades	487.4	552.6	
Anticipos de Fondos	130.3	85.0	
INVERSIONES FINANCIERAS	<u>2,752.3</u>	<u>2,444.6</u>	
Inversiones Temporales	309.3	373.7	
Inversiones Permanentes	670.6	386.1	
Inversiones en Préstamos, Corto Plazo	79.0	83.4	
Inversiones en Préstamos, Largo Plazo	1,063.9	1,062.5	
Deudores Financieros	414.0	394.3	
Inversiones Intangibles	167.7	102.2	
Deudores e Inversiones no Recuperables	47.8	42.4	
INVERSIONES EN EXISTENCIAS	<u>191.8</u>	<u>195.1</u>	
Existencias Institucionales	191.7	195.0	
Existencias de Producción en Proceso	0.1	0.1	
INVERSIONES EN BIENES DE USO	<u>2,620.2</u>	<u>2,554.2</u>	
Bienes Depreciables	1,963.2	1,907.9	
Bienes no Depreciables	657.0	646.3	
INVERSIONES EN PROYECTOS Y PROGRAMAS	<u>738.6</u>	<u>590.9</u>	
Inversiones en Bienes Privativos	671.7	479.6	
Inversiones en Bienes de Uso Público y Desarrollo Social	1,432.9	1,427.8	
Aplicación Inversiones Públicas	(1,366.0)	(1,316.5)	
TOTAL DE ACTIVOS	<u>6,920.6</u>	<u>6,422.4</u>	
PASIVOS	31/ DIC / 2008	31/ DIC / 2007	
DEUDA CORRIENTE	<u>679.4</u>	<u>447.4</u>	
Depósitos de Terceros	439.0	284.3	
Acreedores Monetarios	240.4	163.1	
FINANCIAMIENTO DE TERCEROS	<u>9,158.5</u>	<u>8,791.3</u>	
Endeudamiento Interno	1,682.0	1,509.6	
Endeudamiento Externo	6,362.2	6,170.1	
Acreedores Financieros	1,114.3	1,111.6	
TOTAL PASIVOS CON TERCEROS	<u>9,837.9</u>	<u>9,238.7</u>	
PATRIMONIO ESTATAL	<u>(2,917.3)</u>	<u>(2,816.3)</u>	
Patrimonio	(3,305.1)	(3,194.9)	
Reservas	397.7	389.1	
Detrimento Patrimonial	(9.9)	(10.5)	
TOTAL PATRIMONIO	<u>(2,917.3)</u>	<u>(2,816.3)</u>	
TOTAL IGUAL ACTIVOS	<u>6,920.6</u>	<u>6,422.4</u>	

NOTAS AL ESTADO DE SITUACIÓN FINANCIERA

1. El Estado de Situación Financiera Consolidado del sector público no financiero, que comprende los Recursos Ordinarios y Especiales que administran las entidades del Gobierno Central y las Instituciones Descentralizadas incluyendo las Empresas Públicas, presenta al cierre del ejercicio financiero fiscal 2008 un monto de **ACTIVOS** netos de US\$ 6,920.6 millones, mostrando un incremento neto de un 7.8% respecto al monto de los activos con que se finalizó el año 2007.

2. El grupo contable de Fondos de la Situación Financiera Consolidada, presenta al 31 de diciembre de 2008, un monto de US\$ 617.7 millones, equivalente al 8.9% de los Activos Consolidados del Sector Público No Financiero, donde las cuentas contables que registran las Disponibilidades con US\$ 487.4 millones, se muestra como el subgrupo de cuentas con mayor representatividad dentro del grupo, que incluye los valores de inmediata liquidez como el efectivo y saldos en Bancos, y el detalle es como sigue:

Disponibilidades	Millones US\$
Efectivo en Caja y Banco Central de Reserva	318.7
Saldos en Bancos Comerciales	168.7
Total	\$ 487.4

3. El grupo de las Inversiones Financieras presentan al cierre del ejercicio financiero fiscal de 2008, un monto consolidado de US\$ 2,752.3 millones, que representa el 39.8% del total de los Activos del Sector Público No Financiero y las Empresas Públicas, donde las cuentas contables de los Préstamos a Largo Plazo, que registran los recursos facilitados a los diferentes sectores de la población para impulsar y fortalecer la adquisición de viviendas entre otros, así como, dinamizar las operaciones del sector privado para coadyuvar a mejorar la

productividad y competitividad del país, exponen al cierre del ejercicio un monto consolidado de US\$ 1,063.9 millones equivalentes al 38.7% del total de saldo con que se cerró el ejercicio fiscal de 2008.

4. Las cuentas más relevantes de las Inversiones en Préstamos a Largo Plazo, se presentan a continuación en términos de valores absolutos y en porcentaje de participación en el subgrupo por el año finalizado de 2008.

Inversiones en Préstamos, Largo Plazo	Millones US\$	%
Préstamos para Viviendas	934.5	87.8
Préstamos Personales	19.1	1.8
Préstamos a Contratistas	12.1	1.1
Préstamos de Fomento Industrial	11.6	1.1
Préstamos de Fomento Agropecuario	9.4	0.9
Préstamos al Sector Servicios	4.8	0.5
Préstamos a Empresas Públicas e Instituciones Descentralizadas	224.2	21.1
Préstamos a Gobiernos Locales	11.8	1.1
Préstamos Diversos a Largo Plazo	4.1	0.4
Sub Total	1,231.6	115.8
Provisión de Inversiones en Préstamos	(167.7)	(15.8)
Total	\$ 1,063.9	100.0

5. Los Activos Fijos del Estado se incorporan en el Estado de Situación Financiera Consolidado, por medio del grupo contable de las Inversiones en Bienes de Uso, con un valor neto de US\$ 2,620.2 millones, que representa un 37.9% de los Activos, lo cual es un monto relevante de recursos a disposición de las Instituciones. El Subgrupo de los Bienes Depreciables con US\$ 1,963.2 millones, alcanzó al cierre del ejercicio el 74.9% del total del grupo, con un porcentaje significativo referido al valor contable al 31 de diciembre de 2008, de los Bienes Muebles e Inmuebles a disposición de las entidades del Gobierno Central y las Instituciones Descentralizadas

del Sector Público No Financiero, para la realización y cumplimiento de las actividades institucionales. Se presenta a continuación un resumen de las cuentas contables principales que conforman los Activos Fijos del Estado.

Activos Fijos	Millones US\$	
Bienes Depreciables		1,963.2
Bienes Inmuebles	806.6	
Infraestructura para Educación y Recreación	39.3	
Adiciones, Reparaciones Y Mejoras de Bienes	122.2	
Instalaciones Eléctricas y Comunicaciones	37.4	
Infraestructura para la Producción de Bienes y Servicios	987.1	
Maquinaria y Equipo de Producción	247.4	
Equipos Médicos y de Laboratorio	124.3	
Equipo de Transporte, Tracción y Elevación	256.9	
Maquinaria, Equipo y Mobiliario Diverso	446.1	
Bienes Diversos	11.0	
Depreciación Acumulada	(1,115.1)	
Bienes no Depreciables		657.0
Bienes Inmuebles	655.9	
Obras de Arte, Libros y Colecciones	1.1	
Total		\$ 2,620.2

6. En la parte correspondiente a los PASIVOS CONSOLIDADOS, las instituciones presentan al cierre del ejercicio financiero fiscal de 2008 un total de US\$ 9,837.9 millones. El grupo de Financiamiento

de Terceros, que incluye la Deuda Pública Interna y Externa con US\$ 8,044.2 millones, equivalen al 81.8% de los Pasivos del Estado, en donde el subgrupo del Endeudamiento Externo expone el 64.7% del saldo total de las Obligaciones con Terceros a cargo de las instituciones del sector público, lo cual como ya se ha explicado, en buena parte responde a la deuda de largo plazo contraída por el Gobierno Central y algunas empresas e instituciones públicas como la Comisión Ejecutiva Hidroeléctrica del Río Lempa (CEL) y el Fondo Social para la Vivienda (FSV) para financiar las obras promovidas a través de la Inversión Pública y las actividades de carácter productivo que se programa desarrollar anualmente.

7. El PATRIMONIO CONSOLIDADO del sector público no financiero, que en concordancia con el principio contable de la Dualidad Económica, resulta de comparar los activos con los pasivos, presenta al 31 de diciembre de 2008 un monto neto de (US\$ 2,917.3) millones, en donde el Patrimonio del Gobierno Central que acumula los costos operativos de los Bienes de Uso Público y que inciden en las cuentas de patrimonio, lo cual no obstante que se reduce al agregar el patrimonio de las Instituciones Autónomas tiene una influencia significativa sobre el Patrimonio de las Instituciones Descentralizadas, dando como resultado a nivel del Sector Público Consolidado el monto del patrimonio que se presenta.

SECTOR PÚBLICO – RECURSOS ORDINARIOS Y ESPECIALES ESTADO DE RENDIMIENTO ECONÓMICO DEL 1 DE ENERO AL 31 DE DICIEMBRE DE 2008 (Millones de Dólares)		CUADRO No. 26
INGRESOS DE GESTIÓN	31/DIC/2008	31/DIC/2007
INGRESOS TRIBUTARIOS	2,980.0	2,796.9
INGRESOS SEGURIDAD SOCIAL	450.7	401.5
INGRESOS FINANCIEROS Y OTROS	151.7	150.8
INGRESOS POR TRANSFERENCIAS CORRIENTES RECIBIDAS	571.3	453.8
INGRESOS POR TRANSFERENCIAS DE CAPITAL RECIBIDAS Y CONTRIBUCIONES ESPECIALES	275.9	139.1
INGRESOS POR VENTAS DE BIENES Y SERVICIOS	463.5	422.5
INGRESOS POR ACTUALIZACIONES Y AJUSTES	142.8	204.2
TOTAL DE INGRESOS	5,035.9	4,568.8
GASTOS DE GESTIÓN	31/DIC/2008	31/DIC/2007
GASTOS DE INVERSIONES PÚBLICAS	168.2	200.8
GASTOS PREVISIONALES	426.8	413.8
GASTOS EN PERSONAL	1,586.0	1,456.0
GASTOS EN BIENES DE CONSUMO Y SERVICIOS	772.3	688.3
GASTOS EN BIENES CAPITALIZABLES	10.0	9.8
GASTOS FINANCIEROS Y OTROS	711.4	656.2
GASTOS EN TRANSFERENCIAS OTORGADAS	1,030.2	702.3
COSTOS DE VENTAS Y CARGOS CALCULADOS	158.2	154.1
GASTOS DE ACTUALIZACIONES Y AJUSTES	55.0	38.9
TOTAL DE GASTOS	4,918.1	4,320.2
RESULTADO DEL EJERCICIO	117.8	248.6

NOTAS AL ESTADO DE RENDIMIENTO ECONÓMICO

1. El Estado de Rendimiento Económico Consolidado del Sector Público no Financiero, permite disponer de los resultados obtenidos como producto del desarrollo de la gestión financiera pública, durante el periodo que se informa. En ese sentido, los Ingresos de Gestión Consolidados presentan al cierre del año 2008 un total de US\$ 5,035.9 millones, los cuales están clasificados a través de los diferentes Subgrupos de Cuentas Contables, que registraron el devengamiento de los ingresos de carácter operativo tanto de las Instituciones del Gobierno Central como del Sector Descentralizado. Los ingresos contabilizados durante el ejercicio se incrementaron en un 10.2% con respecto a los ingresos operativos contabilizados en el año 2007, destacándose el esfuerzo realizado por las instituciones en la obtención de los recursos para responder a las necesidades y compromisos de cada una de las entidades, y que indudablemente influye de forma positiva en el sector público en conjunto.

2. Como ya se indicó en los comentarios que se han descrito, tanto en lo que corresponde al Gobierno Central, como en la parte de las Instituciones Descentralizadas, el Subgrupo de Ingresos Tributarios con US\$ 2,980.0 millones, los ingresos por Venta de

Bienes y Servicios con un saldo de US\$ 463.5 millones, y los ingresos provenientes de la Seguridad Social con US\$ 450.7 millones, sumando los tres rubros un valor de US\$ 3,894.2 millones lo que confirma el papel preponderante de estos conceptos de ingreso dentro de los recursos que percibe el Estado, ya que estos tres grupos representan el 77.3% del total de Ingresos de Gestión Consolidados para el año que se comenta.

3. Los Gastos de Gestión Consolidados del Sector Público No Financiero, muestran al cierre del ejercicio un total de US\$ 4,918.1 millones, en donde el Subgrupo de Gastos en Personal con US\$ 1,586.0 millones registra el mayor monto de gastos, así como los gastos en Bienes de Consumo y Servicios con US\$ 772.3 millones y los gastos en Transferencias Otorgadas con US\$ 1,030.2 millones, así como los Gastos Financieros y otros con US\$ 711.4 millones, muestran un valor significativo de contabilización. Los cuatro subgrupos antes indicados suman US\$ 4,099.9 millones, que representan el 83.4% del Gasto Total Consolidado. A continuación se presenta un resumen de los conceptos incluidos en los subgrupos mencionados en la presente nota.

	Millones US\$	
Gastos en Personal		1,586.0
Remuneraciones Personal Permanente	900.8	
Remuneraciones Personal Eventual	481.8	
Contribuciones Patronales	167.7	
Remuneraciones por Servicios Extraordinarios	11.6	
Indemnizaciones	7.6	
Gastos de Representación y Diversos	<u>16.5</u>	
Gastos en Bienes de Consumo y Servicios		772.4
Productos Químicos, Combustibles y Lubricantes	177.8	
Materiales de Uso y Consumo	31.8	
Servicios Básicos	135.2	
Mantenimiento y Reparaciones	27.4	
Servicios Comerciales	88.6	
Otros Servicios y Arrendamientos Diversos	110.8	
Arrendamientos y Derechos	26.4	
Servicios Técnicos y Profesionales	77.8	
Pasajes y Viáticos	15.9	
Productos Alimenticios, Agropecuarios y Forestales	43.2	
Bienes de Consumo y Servicios Diversos	<u>37.5</u>	
Gastos Financieros y Otros		711.3
Primas y Gastos de Seguros y Comisiones Bancarias	23.8	
Impuestos, Tasas y Derechos	192.4	
Intereses y Comisiones de la Deuda Interna	97.5	
Intereses y Comisiones de la Deuda Externa	366.4	
Gastos Financieros Diversos	<u>31.2</u>	
Gastos en Transferencias Otorgadas		1,030.2
Transferencias Corrientes y de Capital al Sector Público	329.1	
Transferencias Corrientes y de Capital al Sector Privado	636.5	
Transferencias por Contribuciones Especiales	32.7	
Transferencias Corrientes Diversa	<u>31.9</u>	—
Total		\$ 4,099.9

4. Los Subgrupos de Gastos en Inversiones Públicas con un devengamiento registrado de US\$ 168.2 millones, los Gastos Previsionales con US\$ 426.8 millones, los gastos en Bienes Capitalizables con US\$ 10.0 millones, así como los Costo de Venta y Cargos con US\$ 158.2 millones y los Gastos de Actualizaciones y Ajustes con US\$ 55.0 millones, complementan el 16.6% restante del Total de Gastos de Gestión del Sector Público Consolidado.

5. El resultado económico para el ejercicio financiero fiscal 2008 que presenta el Estado de Rendimiento Económico del Sector Público, que se obtiene al relacionar los Ingresos de Gestión con los Gastos de Gestión Consolidados reportan un superavit operativo neto de US\$ 117.8 millones, monto que es producto del resultado operativo del Gobierno Central, cuyos comentarios de manera particularizada en cada uno de los sectores, ya se expusieron tanto en el Gobierno Central como en lo concerniente a las notas sobre el resultado de las Instituciones Descentralizadas del Sector Público No Financiero.

CUADRO No. 27		
SECTOR PÚBLICO – RECURSOS ORDINARIOS Y ESPECIALES		
ESTADO DEMOSTRATIVO DEL FLUJO MONETARIO		
DEL 1 DE ENERO AL 31 DE DICIEMBRE DE 2008		
(Millones de Dólares)		
CONCEPTOS	31/DIC/2008	31/DIC/2007
DISPONIBILIDADES INICIALES	<u>815.8</u>	<u>986.6</u>
Saldo según Consolidación al 31/12/2008 Y 31/12/07	552.6	702.1
Fondos Depósitos en el Tesoro Público 1/	266.1	286.2
Universidad de El Salvador 2/	(2.9)	(1.7)
FUENTES OPERACIONALES	<u>5,958.7</u>	<u>5,363.1</u>
Impuesto Sobre la Renta	260.1	251.1
Impuesto Sobre Transferencia de Bienes Raíces	17.8	20.9
Impuesto Sobre el Comercio Exterior	176.2	201.8
Impuesto a la Transferencia de Bienes Muebles y a la Prestación de Servicios	1,512.6	1,449.1
Anticipos de Impuestos	741.1	680.8
Impuesto a Productos Específicos	88.3	87.6
Impuestos Diversos	18.6	0.9
Tasas y Derechos	83.8	84.5
Contribuciones a la Seguridad Social	442.6	398.9
Venta de Bienes y Servicios	334.4	307.4
Ingresos Financieros y Otros	245.4	235.6
Transferencias Corrientes Recibidas	388.1	363.6
Transferencias Corrientes de Aporte Fiscal		0.3
Ventas de Activos Fijos	9.6	6.0
Transferencias de Capital Recibidas	113.5	52.3
Recuperación de Inversiones Financieras	243.8	221.6
Transferencias de Capital de Aporte Fiscal	0.3	0.1
Contribuciones Especiales	109.5	79.8
Recuperación de Inversiones Financieras Temporales	1,115.8	817.0
Transferencias entre Dependencias Institucionales	6.9	2.4
Operaciones de Ejercicios Anteriores	50.3	101.4
FUENTES NO OPERACIONALES	<u>177.3</u>	<u>50.5</u>
Depósitos Ajenos	174.8	5.0
Depósitos en Garantía		1.0
Anticipos por Intereses	0.2	
Depósitos Fondos Dependencias Institucionales	1.7	0.9
Anticipo de Impuesto Retenido IVA	0.4	
Anticipos a Contratistas		43.1
Anticipo de Fondos de Convenios a Instituciones Públicas		0.3
Detrimentos de Fondos	0.2	0.2
EMPRÉSTITOS CONTRATADOS	<u>195.6</u>	<u>204.9</u>
Endeudamiento Público	195.6	204.9
TOTAL DE FUENTES	6,331.6	5,618.5

CONCEPTOS	31/DIC/2008	31/DIC/2007
USOS OPERACIONALES	<u>5,946.5</u>	<u>5,348.5</u>
Remuneraciones	1,568.3	1,440.8
Prestaciones de la Seguridad Social	422.8	413.3
Adquisiciones de Bienes y Servicios	678.7	633.0
Gastos Financieros y Otros	553.8	544.0
Transferencias Corrientes Otorgadas	519.1	345.2
Transferencias Corrientes por Aporte Fiscal	0.2	0.3
Inversiones en Activos Fijos	228.3	208.5
Transferencias de Capital Otorgadas	304.0	296.7
Inversiones Financieras	427.5	187.7
Transferencias de Capital por Aporte Fiscal	0.6	1.2
Transferencias de Contribuciones Especiales	29.6	0.3
Inversiones Financieras Temporales	843.6	782.1
Remanente de IVA	52.3	35.2
Transferencias entre Dependencias Institucionales	5.0	0.2
Operaciones de Ejercicios Anteriores	312.7	460.0
USOS NO OPERACIONALES	<u>334.3</u>	<u>312.8</u>
Anticipos por Servicios 3/	0.3	3.7
Depósitos en Garantía	2.0	
Anticipos de Fondos por Instituciones Públicas	2.2	9.3
Depósitos Fondo de Actividades Especiales	264.5	273.0
Depósitos Retenciones Fiscales	0.3	0.2
Depósitos de Recaudaciones por Liquidar	0.5	0.5
Anticipos Fondos por Tesoro Público	0.2	10.5
Anticipos a Empleados	0.4	0.9
Anticipos por Servicios 4/	0.5	5.4
Anticipos a Contratistas	34.4	
Anticipos a Proveedores	0.6	0.8
Anticipos para Apertura de Cartas de Crédito	3.2	0.6
Anticipos de Fondos a Dependencias Institucionales	16.2	5.8
Anticipos de Fondos al Banco Central de Reserva	4.1	
Anticipos de Fondos de Convenios a Instituciones Públicas	0.4	
Anticipos de Fondos a Instituciones Públicas	4.5	2.1
SERVICIO DE LA DEUDA	<u>379.2</u>	<u>391.2</u>
Amortización de Endeudamiento Público	379.2	391.2
TOTAL DE USOS	6,660.0	6,052.5

DISPONIBILIDADES FINALES	487.4	552.6
---------------------------------	--------------	--------------

1/ Corresponde a monto Interinstitucional cuyo registro de disminución se aplicó mediante proceso de Consolidación Ejercicio Fiscal 2006 y 2007

2/ Corresponde a variación por operaciones registradas con posterioridad al envío de la información incorporada al Sistema de Consolidación

3/ Anticipos Concedidos a Terceros

4/ Liquidaciones por Servicios Prestados a Terceros

NOTAS AL ESTADO DEMOSTRATIVO DEL FLUJO MONETARIO

1. El Estado Demostrativo del Flujo Monetario Consolidado del Sector Público, es el estado contable por medio del cual se expone la medición de los movimientos de carácter monetario del Sector Público No Financiero, presentando al cierre del ejercicio financiero fiscal 2008 un total de US\$ 6,331.6 millones de ingresos efectivamente percibidos, registrados a través de las distintas cuentas contables a través de las cuales se identifican las Fuentes Operacionales y No Operacionales, que permitieron la disponibilidad de los recursos de efectivo, así como, los fondos recepcionados por concepto de Empréstitos contratados por el Gobierno Central y las Empresas e Instituciones del Sector Descentralizado, como parte de las fuentes de recursos complementarias para responder por las obligaciones contraídas por cada uno de los entes del Estado, en el cumplimiento de sus actividades institucionales.

2. Las Fuentes Operacionales consolidadas exponen un monto neto de US\$ 5,958.7 millones, equivalentes al 94.1% del total de movimientos de valores en efectivo a disposición de las Instituciones del Sector Público. Se confirma que la Recaudación de los Impuestos Tributarios con US\$ 2,814.7 millones, la Recuperación Monetaria de Inversiones Financieras Permanentes y Temporales con US\$ 1,359.6 millones, los Ingresos Percibidos por Venta de Bienes y Servicios que ascendió a US\$ 334.4 millones, así como los Ingresos Financieros y Otros con US\$ 245.4 millones, y las Contribuciones a la Seguridad Social con US\$ 442.6 millones, corresponden a los conceptos de ingreso monetario que tuvieron una participación importante en la disposición de recursos de efectivo para la cancelación de las obligaciones institucionales, sumando dichos valores US\$ 5,196.7 millones que representa el 87.2% de los fondos de efectivo con carácter operacional, recibidos por las instituciones durante el ejercicio financiero fiscal 2008.

3. Las Fuentes No Operacionales con US\$ 177.3 millones y los Empréstitos Contratados con US\$ 195.6 millones, permitieron que al cierre del año 2008 se dispusiera de US\$ 372.9 millones que responden al 5.9%, que complementan el 100.0% de los recursos de efectivo disponible, para que las instituciones del Sector Público No Financiero cumplieran con sus obligaciones.

4. En cuanto a los Usos Operacionales y No Operacionales ejecutados por las Instituciones del Sector Público No Financiero, que se refieren a los movimientos monetarios utilizados durante el año, para la cancelación de las obligaciones, alcanzaron un total de US\$ 6,660.0 millones, confirmándose el carácter relevante del pago efectivo de los compromisos provenientes de las actividades propias de la gestión institucional, presentando un total de US\$ 5,946.5 millones de usos operacionales al cierre del ejercicio.

5. En términos comparativos a los resultados de los movimientos del ejercicio financiero fiscal 2007, continúan prevaleciendo para el año 2008, los movimientos relacionados con la cancelación de las Remuneraciones con US\$ 1,568.3 millones, las Inversiones Financieras tanto Temporales como las Permanentes con un total de US\$ 1,271.1 millones, el pago por concepto de Adquisiciones de Bienes y Servicios con US\$ 678.7 millones, así como los distintos tipos de Transferencias tanto Corrientes, de Capital y las transferencias por Contribuciones Especiales con US\$ 858.3 millones, y los Gastos Financieros y Otros con US\$ 553.8 millones, sumando entre los cinco conceptos US\$ 4,930.2 millones equivalentes al 74.0% de utilización del total de recursos bajo la clasificación de Usos Operacionales.

6. En lo referente a los Usos no Operacionales, que registran un saldo de US\$ 334.3 millones, se comenta que dicho monto está representado en gran parte por las operaciones registradas a través del proceso de consolidación en las cuentas de Depósitos Fondo de Actividades Especiales con US\$ 63.9 millones y los Depósitos Ajenos con US\$ 14.9 millones. Los valores anteriores corresponden a Fondos Depositados por las instituciones en la Dirección General de Tesorería, lo que implica que al consolidar la información estas operaciones interinstitucionales se someten al proceso pertinente.

7. Al realizar la comparación entre el total de recursos monetarios percibidos y las obligaciones canceladas, incluidas en las Fuentes y Usos, así como, las operaciones relacionadas con el proceso de consolidación, se obtiene una disminución neta en las disponibilidades finales con respecto a las disponibilidades iniciales, confirmándose que los recursos recaudados en el ejercicio y parte de la disponibilidad proveniente del ejercicio anterior se utilizó para cubrir el pago de las obligaciones contraídas, dando como resultado en el valor de las Disponibilidades Finales consolidadas de las instituciones del Sector Público No Financiero, un monto de US\$ 487.4 millones.

Informe sobre Endeudamiento Público

CUADRO No. 28

SECTOR PÚBLICO-RECURSOS ORDINARIOS Y ESPECIALES

ESTADO DE LA DEUDA PÚBLICA EXTERNA E INTERNA

AL 31 DE DICIEMBRE DE 2008

(Millones de Dólares)

FUENTES DE FINANCIAMIENTO	SALDO 31/12/2007	EJERCICIO 2008			SALDO 31/12/2008
		DESEMBOLSO O VALOR UTILIZADO	REVALORIZACIÓN CAMBIARIO O AJUSTES DIVERSOS 1/	AMORTIZACIÓN	
EXTERNA	6,183.2	372.8	23.7	260.2	6,319.5
Títulosvalores en el Mercado Externo	3,240.0				3,240.0
Empréstitos de Empresas Privadas Financieras	6.8		0.1	2.6	4.3
Empréstitos de Gobiernos y Organismos Gubernamentales	547.6	33.2	28.9	35.7	574.0
Empréstitos de Organismos Multilaterales	2,388.8	339.6	(5.3)	221.9	2,501.2
INTERNA	872.1	1.0	6.3	23.2	856.2
Títulosvalores en el Mercado Nacional	844.1	1.0	6.7	20.9	830.9
Empréstitos de Empresas Públicas Financieras	10.2		(0.1)	0.3	9.8
Empréstitos de Organismos sin Fines de Lucro	17.8		(0.3)	2.0	15.5
TOTAL GENERAL	7,055.3	373.8	30.0	283.4	7,175.7

1/ Revalorización cambiaria producto de la conversión de distintas monedas a US Dólar al cierre del ejercicio y otras operaciones contables realizadas en el proceso de consolidación.

NOTAS AL ESTADO DEMOSTRATIVO DE LA DEUDA PÚBLICA EXTERNA E INTERNA

1. La Deuda Pública Consolidada del Sector Público No Financiero, al cierre del ejercicio fiscal de 2008, registró un saldo de US\$ 7,175.7 millones, que representa el 32.3% en términos del Producto Interno Bruto (PIB), sin considerar dentro de este monto el valor correspondiente a las Letras del Tesoro Público (Letes), ya que éstas corresponden a deudas de corto plazo. La deuda fundamentalmente esta conformada por los compromisos adquiridos por el Estado en el

exterior con los Organismos Multilaterales y Gobiernos Extranjeros, así como, las obligaciones a Largo Plazo, tanto internas y externas del Gobierno Central que son atendidas directamente a través del Ministerio de Hacienda, cuyo monto asciende a US\$ 6,937.2 millones, que representa el 96.7% del total de la Deuda del Sector Público No Financiero. Se incorpora también como parte del total del cuadro el endeudamiento directo avalado por el Estado, cuya

responsabilidad de pago está a cargo de las Empresas Públicas No Financieras e Instituciones Descentralizadas.

2. La Deuda Pública Externa presenta un monto consolidado de US\$ 6,319.5 millones, equivalentes al 28.5% del Producto Interno Bruto, confirmándose de acuerdo a lo expuesto en el cuadro que antecede, que el Saldo de la Deuda al cierre del año 2008 se explica principalmente por la colocación de Eurobonos Externos e Internos que a la fecha de cierre tenían un saldo acumulado de US\$ 3,240.0 millones. Los préstamos comprendidos en la Cuenta de Empréstitos de Organismos Multilaterales con un saldo al 31 de diciembre de 2008 de US\$ 2,501.2 millones, exponen uno de los montos más significativos, donde uno de los mayores acreedores del Estado es el Banco Interamericano de Desarrollo (BID), con el 24.3% con respecto al saldo total de la Deuda Externa del Sector Público No Financiero.

3. Los Títulosvalores en el Mercado Externo corresponden en un 100.0% a las emisiones de Bonos colocados por el Gobierno en el Exterior, los cuales registran diferentes fechas de vencimiento, presentando a continuación un resumen de los mismos.

Títulosvalores en el Mercado Externo	Millones US\$	%
Eurobonos con vencimiento 2011	653.5	20.2
Eurobonos con vencimiento 2023	800.0	24.7
Eurobonos con vencimiento 2032	500.0	15.4
Eurobonos con vencimiento 2034	286.5	8.8
Eurobonos con vencimiento 2035	1,000.0	30.9
Total	\$ 3,240.00	100.0

4. En la composición del saldo de la Deuda Pública Interna Consolidada que representa el 11.9%

del total de la Deuda Pública del Sector Público No Financiero, se destaca esencialmente la deuda referida al monto de la Deuda Directa del Gobierno Central que asciende en términos netos a US\$ 776.2 millones equivalentes al 3.5% del Producto Interno Bruto (PIB).

5. De acuerdo con los procesos contables definidos para la consolidación de la información financiera, complementariamente a los comentarios efectuados en los cuadros de la Deuda Pública, tanto del Gobierno Central como de las Instituciones Descentralizadas, se presenta adicionalmente formando parte de los valores de la columna denominada Revalorización Cambiaria y Ajustes Diversos, los Diferenciales por Conversión de Moneda, así como, también se incluyen los ajustes a las cuentas que han sido sometidas a los procesos de eliminaciones de operaciones interinstitucionales, referidas a transacciones ejecutadas entre las Instituciones Públicas con el propósito de presentar la información financiera neta de carácter consolidado, del Sector Público No Financiero.

6. En Resumen, el monto total de la deuda pública del Sector Público no Financiero al 31 de diciembre de 2008, asciende a US\$ 7,667.4 millones, equivalentes al 34.6% del Producto Interno Bruto (PIB). El monto incluye, US\$ 11.4 millones de deuda a cargo de la Alcaldía Municipal de San Salvador y garantizada por el Estado, así como el saldo neto de las Letras del Tesoro Público (LETES) que asciende a US\$ 491.8 millones, en donde éstas últimas, también se sometieron a un proceso de consolidación, como producto de operaciones recíprocas de inversión realizadas entre el Tesoro Público e Instituciones descentralizadas y empresariales del sector público.

SECTOR PUBLICO-RECURSOS ORDINARIOS Y ESPECIALES
DEUDA PÚBLICA EXTERNA E INTERNA
AÑOS 2008 - 2007
(Millones de Dólares)

