



MINISTERIO
DE HACIENDA

Informe de Seguimiento y Evaluación de los Resultados Presupuestarios del Gobierno Central al mes de junio de 2021

El Salvador, Centro América

MINISTRO DE HACIENDA

Licenciado José Alejandro Zelaya

VICEMINISTRO DE HACIENDA

Licenciado Jerson Rogelio Posada Molina

DIRECTOR GENERAL DEL PRESUPUESTO

Licenciado Carlos Gustavo Salazar Alvarado

SUBDIRECTORA GENERAL DEL PRESUPUESTO

Licenciada Laura Michelle Arce de Aguilar

MINISTERIO DE HACIENDA

Bulevar "Los Héroes", Edificio Ministerio de Hacienda No. 1231
San Salvador, El Salvador, Centroamérica
Teléfono: (503)2244-3000, Fax (503) 2244-6408

DIRECCIÓN GENERAL DEL PRESUPUESTO

15ª. Calle Poniente No. 300, Centro de Gobierno
San Salvador, El Salvador, Centroamérica
Teléfono: (503) 2244-4000, Fax (503) 2244-4004

Índice

Índice	3
Introducción.....	4
I. Entorno Económico del Presupuesto.....	5
II. Análisis de los Ingresos y Gastos del Gobierno Central.....	7
A. Ejecución de Ingresos.....	7
1. Ingresos Corrientes	7
a) Ingresos Tributarios (Impuestos)	7
b) Ingresos no Tributarios y Otros	9
c) Transferencias Corrientes.....	9
2. Ingresos de Capital	10
3. Financiamiento.....	10
4. Ingresos por Contribuciones Especiales	10
B. Ejecución de Gastos.....	10
1. Gastos Corrientes	11
2. Gastos de Capital	14
3. Aplicaciones Financieras	16
4. Gastos de Contribuciones Especiales.....	16
III. Áreas de Gestión	17
A. Análisis General del Gasto por Áreas de Gestión	17
1. Desarrollo Social	18
2. Administración de Justicia y Seguridad Ciudadana.....	19
3. Apoyo al Desarrollo Económico	19
4. Conducción Administrativa.....	20
5. Deuda Pública.....	20
6. Obligaciones Generales del Estado.....	21
IV. Anexos.....	22

Introducción

En el marco del proceso de transparencia de la gestión pública y a efecto de proporcionar información necesaria sobre el quehacer de las instituciones del Gobierno Central durante el 2021, se presenta en esta oportunidad el Informe de Seguimiento y Evaluación de los Resultados Presupuestarios del Gobierno Central al mes de junio del año 2021, documento que sintetiza los resultados que fueron obtenidos como producto de la ejecución de políticas y programas implementados por el Gobierno, cuya orientación permitió principalmente atender necesidades básicas de la población y proporcionar protección a la ciudadanía en general, entre otros. Asimismo, durante este segundo trimestre del año, se ha efectuado la orientación de recursos importantes para atender diferentes necesidades prioritarias derivadas de los efectos que prevalecen en nuestro país por la Pandemia del Covid-19, así como también las necesidades generales de la población en la búsqueda de generar desarrollo para el país por medio del funcionamiento de sus instituciones.

El informe contiene un análisis del comportamiento de los ingresos y gastos públicos durante el período en estudio, exponiendo en la parte de los ingresos los resultados principales obtenidos en materia de ingresos tributarios, tomando en cuenta la importancia que tienen estos como fuente primordial de financiamiento de los gastos públicos; mientras tanto en la parte que corresponde a los gastos, se destacan algunos resultados alcanzados a través de la gestión institucional, especialmente el comportamiento que mostraron estos a nivel de clasificación económica y por áreas de gestión.

En este documento, toda la información relacionada con la ejecución de ingresos y gastos corresponde a los montos votados, modificados, comprometidos y devengados en el período en estudio. Dicho informe se estructura en los apartados siguientes:

- Apartado I - Entorno Económico del Presupuesto: comprende un análisis de las principales variables e indicadores económicos que sustentan la ejecución del presupuesto y cuya fuente de información proviene del Banco Central de Reserva.
- Apartado II - Análisis de los Ingresos y Gastos del Gobierno Central: se exponen los resultados fiscales logrados por el Gobierno Central en materia de ingresos y gastos, atendiendo su clasificación económica.
- Apartado III - Áreas de Gestión: se presentan los resultados alcanzados por las diferentes instituciones según el área de gestión en donde se encuentran clasificadas.
- Apartado IV – Anexos: contiene un conjunto de datos estadísticos que exponen la evolución del presupuesto del Gobierno Central al mes de junio de 2021.

I. Entorno Económico del Presupuesto

Los resultados económicos disponibles al mes de junio 2021 y publicados por el Banco Central de Reserva de El Salvador (BCR)¹, muestran la dinámica de la economía salvadoreña, especialmente reflejada en el desempeño del Índice de Volumen de la Actividad Económica desestacionalizado. A continuación, se presentan una serie de indicadores macroeconómicos que permiten evaluar el estado de la economía nacional, y que aún continúa en recuperación por los efectos de la Pandemia del coronavirus COVID-19.

- Al mes de abril de 2021, el Índice de Volumen de la Actividad Económica (IVAE) desestacionalizado muestra un incremento anual de 25.1% con respecto a 2020 (tal como se aprecia en el Gráfico No. 1). En ese sentido, ninguna actividad económica presentó un comportamiento negativo, y aquellas con mayor crecimiento al mes de abril fueron: Comercio, Transporte y Almacenamiento, Actividades de Alojamiento y de Servicio de Comidas (50.1%); Índice de Producción Industrial (41.1%); Construcción (39.9%); y Actividades profesionales, científicas, técnicas, administrativas, de apoyo y otros servicios (34.6%). El resto de actividades presentaron la siguiente variación: Actividades inmobiliarias (9.0%); Actividades Financieras y de Seguros (7.9%); Actividades de Administración Pública (6.7%); Información y Comunicaciones (5.6%) y Agricultura, Ganadería, Silvicultura y Pesca (3.5%).

Gráfico No. 1
Índice de Volumen de la Actividad Económica-IVAE
enero 2019 – abril 2021
Serie desestacionalizada

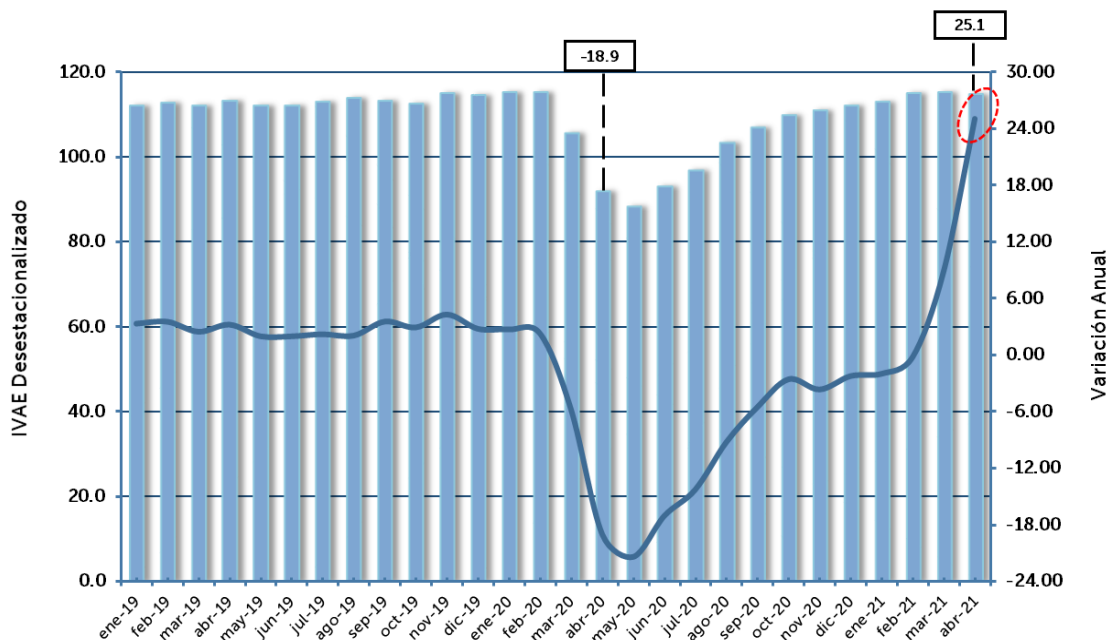

¹ En lo que respecta al Índice de Volumen de la Actividad Económica (IVAE), los datos están al mes de abril 2021; mientras que el Índice de Precios al Consumidor, Exportaciones e Importaciones y Remesas Familiares los datos corresponden al mes de junio de 2021, según información del Banco Central de Reserva (BCR).

- Para el mes de junio 2021, el Índice de Precios al Consumidor (IPC) experimentó un crecimiento mensual de 0.6%, inducido principalmente por el precio en Transporte (1.1%); Alimentos y Bebidas no Alcohólicas (0.7%); Bebidas Alcohólicas, Tabaco (0.7%); Bienes y Servicios Diversos (0.7%), entre otros. Por otra parte, la variación anual fue de 2.6%, influenciada por el incremento de los precios de Transporte (9.9%); Muebles, Artículos para el Hogar y para la Conservación Ordinaria del Hogar (4.4%); Salud (3.9%); Alojamiento, Agua, Electricidad, Gas y Otros Combustibles (3.9%); entre otros.
- Las exportaciones acumuladas al mes de junio de 2021 alcanzaron un total de US\$3,252.9 millones, registrando un aumento de US\$1,056.6 millones con respecto a lo exportado al mismo mes de 2020, equivalente a un incremento de (48.1%), lo cual es consistente con la recuperación económica previamente descrita. De acuerdo a la Clasificación Industrial Internacional Uniforme, las secciones que incidieron en dicho resultado fueron Industrias manufactureras e Industria manufacturera de maquila con US\$731.9 millones y US\$316.4 millones adicionales, respectivamente. En cuanto a las importaciones, éstas alcanzaron un total de US\$7,011.3 millones y han mostrado un crecimiento de US\$2,263.6 millones (47.7%) comparadas con las de junio de 2020. En tal sentido, la balanza comercial para junio 2021 reflejó un déficit de US\$3,758.4 millones, cifra que representa una variación de US\$1,207.1 millones (47.3%), con respecto al mismo periodo del año anterior; lo cual es resultado de un incremento en las importaciones en todos los conceptos: maquila (92.7%), bienes de capital (67.0%), bienes intermedios (49.2%) y bienes de consumo (35.2%).

Gráfico No. 2
Balanza Comercial Enero - Junio 2021
En millones de US dólares

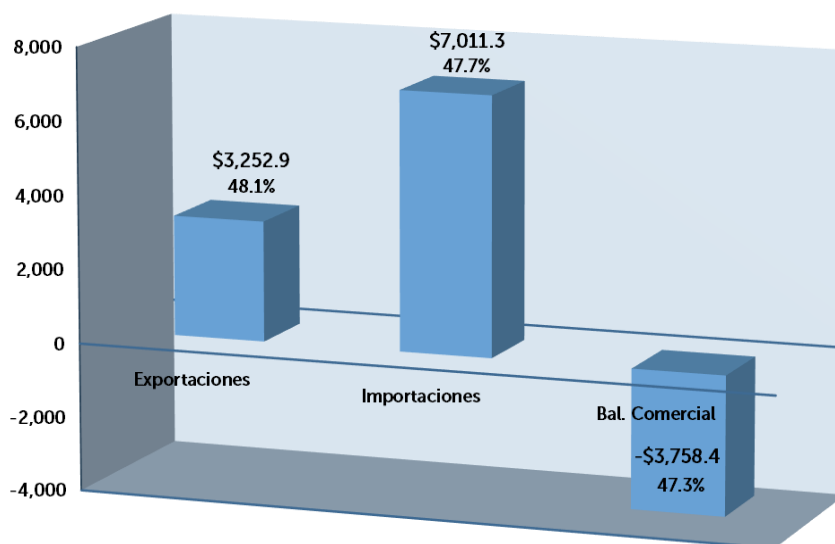

- Respecto a las remesas familiares, éstas totalizaron US\$3,658.5 millones hasta junio del 2021, lo que significó un incremento de 45.3% con relación al mismo periodo en el 2020 y un promedio mensual de US\$609.7 millones para el presente año. Del total de remesas familiares recibidas, el 95.4% fueron enviadas desde Estados Unidos, le siguen Canadá, España e Italia.

II. Análisis de los Ingresos y Gastos del Gobierno Central

El comportamiento de los ingresos y gastos del Gobierno Central al cierre del mes de junio 2021, ha seguido influenciado por los efectos de la Pandemia del COVID-19 sobre la actividad económica nacional, lo cual ha impactado sustancialmente sobre los resultados en el período en estudio de ambas variables. A continuación, se presenta el análisis de los resultados obtenidos.

A. Ejecución de Ingresos

Los ingresos del Gobierno Central al mes de junio de 2021 alcanzaron una ejecución de US\$3,216.3 millones, que representó el 81.2% de la cifra programada del período de US\$3,959.6 millones, resultado que está siendo influenciado por el desempeño de la actividad económica de los diferentes sectores productivos que tienden a su normalización, así como afectado por el financiamiento y donaciones externas que no se percibieron en este período en los montos originalmente programados. La estructura de los ingresos del Gobierno Central al segundo trimestre del 2021, se exponen en el Cuadro No. 1 y Anexo No. 1.

Cuadro No. 1
Estructura de los Ingresos del Gobierno Central a junio de 2021
En millones de US dólares

Clasificación	Presupuesto Votado	Presupuesto Modificado	Programado Enero-Junio	Devengado Enero-Junio	Variación	% de Ejecución
	1	2	3	4	5= 4 - 3	6=(4/3)
I. INGRESOS CORRIENTES	5,696.5	5,726.8	3,145.8	3,082.8	(63.0)	98.0
A. Ingresos Tributarios	5,169.9	5,199.9	2,821.0	2,895.4	74.4	102.6
B. Ingresos No Tributarios	458.2	458.2	262.1	182.2	(79.9)	69.5
C. Transferencias Corrientes	68.4	68.7	62.7	5.2	(57.5)	8.3
II. INGRESOS DE CAPITAL	35.6	42.4	30.2	1.0	(29.2)	3.3
III. FINANCIAMIENTO	1,412.9	1,447.9	712.0	24.7	(687.3)	3.5
IV. INGRESOS POR CONTRIBUCIONES ESPECIALES	144.7	167.8	71.6	107.8	36.2	150.6
TOTAL	7,289.7	7,384.9	3,959.6	3,216.3	(743.3)	81.2

Fuente: Dirección General del Presupuesto y Sistema SAFI.

1. Ingresos Corrientes

Al cierre del mes de junio 2021 los Ingresos Corrientes devengados totalizaron US\$3,082.8 millones, resultado que representó el 98.0% de la cifra programada del período que fue de US\$3,145.8 millones. El comportamiento que experimentaron los Ingresos Corrientes, se expone a continuación:

a) Ingresos Tributarios (Impuestos)

El monto de los ingresos tributarios devengados alcanzó los US\$2,895.4 millones, equivalente al 102.6% de la cifra programada del período y US\$726.9 millones más respecto a la cifra obtenida al mismo período del 2020, siendo el Impuesto sobre la Renta y el Impuesto a la Transferencia de Bienes Muebles y a la Prestación de Servicios (IVA), los que aportaron el 91.6% de la recaudación (Gráfico No. 3).

Gráfico No. 3
Ingresos Tributarios enero a junio 2020-2021
En millones de US dólares

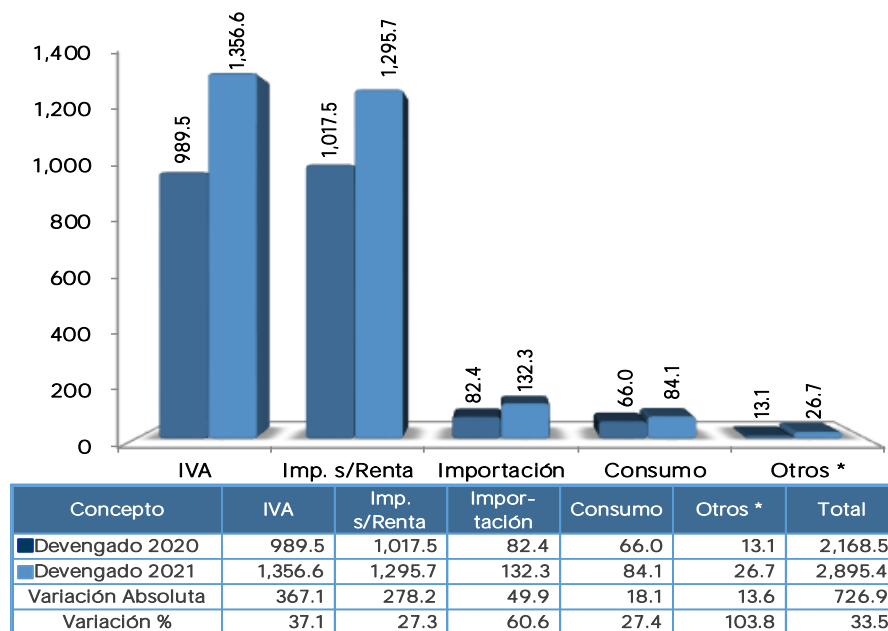

* Incluye el Impuesto sobre la Transferencia de Bienes Raíces e Impuestos Diversos.

El comportamiento que mostraron los principales impuestos se resume así:

- El Impuesto a la Transferencia de Bienes Muebles y a la Prestación de Servicios (IVA) recaudó US\$1,356.6 millones, representando una participación del 46.8% respecto a la recaudación total, cuyo resultado está relacionado directamente con el ritmo de la actividad económica, la cual todavía está siendo impactada por los efectos de la Pandemia del COVID-19, especialmente en el consumo e importaciones. Al comparar las cifras con respecto a lo devengado al mismo periodo del 2020 (tabla de datos del Gráfico No. 3), se observa un incremento de US\$367.1 millones, lo que representó un incremento interanual de 37.1%.
- El Impuesto sobre la Renta presentó una recaudación de US\$1,295.7 millones. Este Impuesto representó el 44.8% respecto a la recaudación total. Entre los meses de enero y junio de 2021 se recaudaron US\$27.3 millones más con relación al mismo periodo del 2020 (tabla de datos del Gráfico No. 3).
- Los Aranceles a la Importación presentaron un crecimiento de 60.6%, equivalentes a US\$49.9 millones más con respecto al mismo periodo del 2020, dicho comportamiento está asociado al incremento de las importaciones. Estos ingresos totalizaron US\$132.3 millones y representaron el 4.6% del total recaudado (Gráfico No. 3).
- En el Impuesto a Productos Específicos lo recaudado ascendió a US\$84.1 millones, resultado que fue superior a la cifra del 2020 en US\$18.1 millones, es decir, 27.4%. El total recaudado en este concepto aportó el 2.9% a la recaudación total.
- Los Otros Impuestos conformados por el impuesto sobre la transferencia de bienes raíces e Impuestos Diversos (impuesto a la primera matricula) alcanzaron una recaudación de US\$26.7 millones, lo que representó una ejecución superior en US\$13.6 millones con respecto al 2020. Estos impuestos representan el 0.9% de los ingresos devengados hasta el mes de junio 2021, tal como se detalla en el gráfico No. 4.

Gráfico No. 4
Ingresos Tributarios a junio de 2021 - En porcentajes

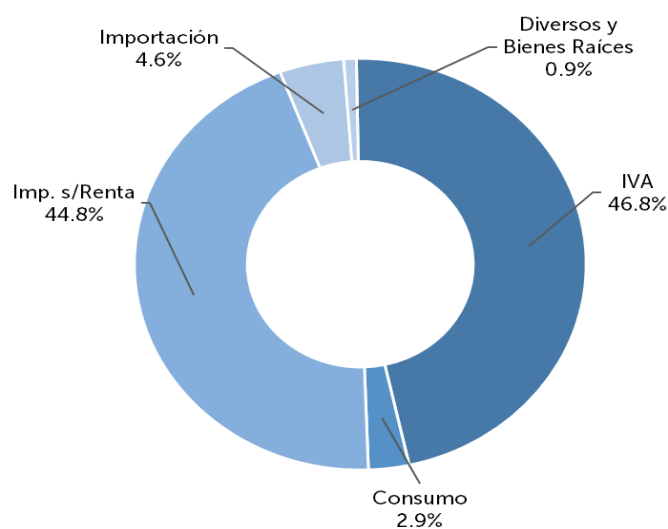

b) Ingresos no Tributarios y Otros

Los Ingresos no Tributarios y Otros totalizaron al mes de junio de 2021 una recaudación de US\$182.2 millones, cifra que equivale al 69.5% de la cifra programada del período y un incremento respecto al mismo periodo del año 2020 de US\$67.2 millones (58.4%). La composición de los Ingresos no Tributarios se detalla así:

- Tasas y Derechos registró una percepción de US\$25.6 millones, resultado que representó un porcentaje de ejecución del 79.5% con respecto a la cifra programada del período. Este rubro se relaciona con el cobro por servicios no comerciales prestados y concesiones otorgadas tales como: licencias y permisos de circulación de vehículos, servicios consulares, matrícula de armas y tasas por expedición de documentos de identidad, entre otros.
- Venta de Bienes y Servicios logró una recaudación de US\$4.5 millones y un porcentaje de ejecución superior al 100% con respecto a la cifra programada del período. Este rubro incluye ingresos por venta de bienes y servicios tales como: correo, fiscalización, servicios de laboratorio y otros.
- Ingresos Financieros y Otros alcanzó una recaudación de US\$152.1 millones, monto que equivale al 66.7% de la cifra programada del período; estos ingresos comprenden Intereses por préstamos y títulos valores, multas e intereses por mora, arrendamientos y otras rentas patrimoniales.

c) Transferencias Corrientes

En el rubro de Transferencias Corrientes la recaudación ascendió a US\$5.2 millones, cuyo comportamiento se supeditó directamente con los aportes recibidos de entidades del Sector Público, cuyo monto en relación a la cifra programada en el mismo concepto alcanzó el 8.3%.

2. Ingresos de Capital

Los ingresos de capital generaron recursos por un monto de US\$1.0 millón y una ejecución del 3.3% con respecto a la cifra programada para el periodo. Este resultado obedece al comportamiento de las donaciones.

3. Financiamiento

En el período que se informa se obtuvieron US\$24.7 millones, que corresponden a endeudamiento público externo, dicho financiamiento equivale al 3.5% de la cifra programada del período, la cual fue de US\$712.0 millones, provenientes de la contratación de empréstitos externos.

4. Ingresos por Contribuciones Especiales

Los ingresos obtenidos por este concepto, ascendieron a US\$107.8 millones; es decir, el 150.6% de la cifra programada para el periodo en estudio (US\$71.6 millones). Los componentes del rubro se detallan a continuación:

- US\$52.9 millones provinieron de la contribución especial sobre venta y consumo de gasolina y diésel. Dichos recursos fueron destinados al Fondo de Conservación Vial (FOVIAL), a fin de atender el mantenimiento rutinario de la red vial del país;
- US\$27.4 millones procedentes de la Contribución Especial sobre la Producción y Comercialización de Alcohol y Bebidas Alcohólicas, Productos de Tabaco y Armas de Fuego, fueron orientados a atender la cobertura de servicios de salud a través del Fondo Solidario para la Salud (FOSALUD);
- US\$4.4 millones de la Contribución Especial para la Promoción Turística, se destinaron a fortalecer la promoción interna y externa del turismo como alternativa de desarrollo social, económica y cultural del país;
- US\$23.1 millones de la Contribución Especial para Estabilización de Tarifas del Transporte Público se utilizaron para compensar las tarifas del servicio público de transporte colectivo de pasajeros.

B. Ejecución de Gastos

La ejecución del gasto al mes de junio de 2021, fue canalizada para darle atención prioritaria a todos aquellos programas y proyectos de carácter social, económico y de seguridad pública, a través de los cuales el Estado brinda cobertura a las diferentes necesidades que demandan los sectores de la vida nacional, contribuyendo con ello a mejorar el bienestar de la población en general. Asimismo, se han destinado importantes recursos para atender necesidades ocasionadas por los efectos que aún prevalecen en el país a raíz de la Pandemia del COVID-19, los cuales han permitido brindar la atención efectiva y adecuada a la población, principalmente la más vulnerable.

Los gastos totales devengados ascendieron a US\$3,769.5 millones, los cuales representaron una ejecución del 50.3% con respecto al presupuesto modificado total que fue de US\$7,489.2 millones (Cuadro No. 2 y Anexo No. 2). En este resultado, la mayor ejecución respecto al presupuesto modificado la obtuvieron las Aplicaciones Financieras con el 83.6% y los Gastos en Contribuciones Especiales con el 55.6%

Cuadro No. 2
Estructura Económica de Gastos del Gobierno Central a junio de 2021
En millones de US dólares

Clasificación Económica	Asignación Votada	Asignación Modificada	Compromiso	Devengado	Asignación Disponible	% de Ejec. Devengado/Votado	% de Ejec. Devengado/Modificado
	1	2	3	4	5= 2- 3	6=(4/1)*100	7=(4/2)*100
I. GASTOS CORRIENTES	5,655.6	5,766.5	3,508.0	3,104.0	2,258.5	54.9	53.8
A. Remuneraciones	2,332.7	2,290.2	1,095.6	1,093.6	1,194.6	46.9	47.8
B. Bienes y Servicios	444.4	481.7	300.2	201.5	181.5	45.3	41.8
C. Gastos Financieros y Otros ^{1/}	932.2	792.1	771.0	505.2	21.1	54.2	63.8
D. Transferencias	1,946.3	2,202.5	1,341.2	1,303.7	861.3	67.0	59.2
II. GASTOS DE CAPITAL	1,345.9	1,401.3	596.6	440.9	804.7	32.8	31.5
A. Inversiones en Activos Fijos	640.4	525.2	154.7	67.2	370.5	10.5	12.8
B. Transferencias de Capital	686.1	855.8	435.9	370.7	419.9	54.0	43.3
C. Otros (Inversión en Capital Humano e Inversiones Financieras)	19.4	20.3	6.0	3.0	14.3	15.5	14.8
III. APLICACIONES FINANCIERAS	283.7	163.6	163.6	136.8	-	48.2	83.6
A. Amortización Endeudamiento Público	283.7	163.6	163.6	136.8	-	48.2	83.6
IV. GASTOS DE CONTRIBUCIONES ESPECIALES	134.8	157.8	101.4	87.8	56.4	65.1	55.6
A. Transferencias de Contrib. Especiales	134.8	157.8	101.4	87.8	56.4	65.1	55.6
TOTAL	7,420.0	7,489.2	4,369.6	3,769.5	3,119.6	50.8	50.3

Fuente: Dirección General del Presupuesto y Sistema SAFI.

^{1/} Incluye Intereses de la Deuda Pública.

1. Gastos Corrientes

Al mes de junio de 2021, los gastos corrientes devengados fueron de US\$3,104.0 millones, lo que representó una ejecución del 53.8% del presupuesto modificado. Dentro de los componentes que conforman este rubro se observó que, durante el periodo en estudio, los gastos en concepto de remuneraciones y transferencias corrientes alcanzaron una ejecución relevante de US\$2,397.3 millones, equivalente al 77.2% del total de los mismos. Por otra parte, los gastos financieros y los bienes y servicios ejecutaron de forma conjunta US\$706.7 millones, equivalente al 22.8% restante de los gastos corrientes devengados.

En el Gráfico No. 5, se muestra la composición porcentual de los gastos corrientes devengados al segundo trimestre del año 2021.

Gráfico No. 5
Gastos Corrientes a junio de 2021 - En porcentajes

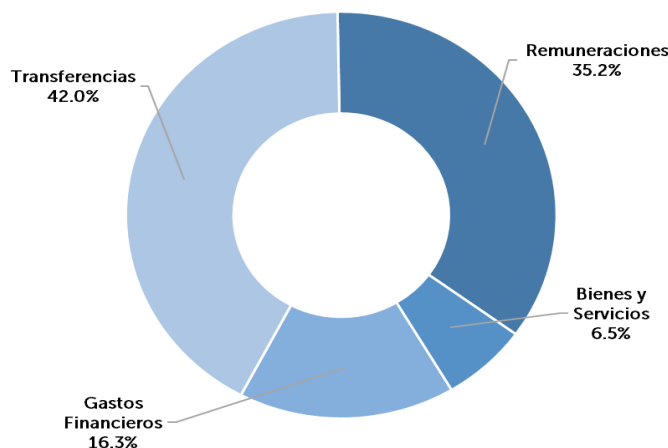

Los resultados obtenidos en este rubro económico, se explican de la forma siguiente:

- Las remuneraciones alcanzaron gastos devengados por US\$1,093.6 millones, con una ejecución del 47.8% respecto al presupuesto modificado (Cuadro No. 2 y Gráfico No. 6), con este monto devengado, se cubrió los salarios del personal de las diferentes instituciones públicas, en donde las remuneraciones que correspondieron a los Ramos de Educación, Ciencia y Tecnología (Personal Docente), Justicia y Seguridad Pública (Personal Policial) y Salud (Personal Médico, Paramédico y de apoyo a los servicios de salud) ejecutaron de forma conjunta US\$694.6 millones, equivalentes al 63.5% del rubro. Por su parte, las demás instituciones públicas ejecutaron el restante 36.5% por un monto de US\$399.0 millones. El Cuadro No. 3 y Anexo No. 5 muestran la composición de las remuneraciones que devengó el Gobierno Central al mes de junio de 2021.

Cuadro No. 3
Remuneraciones del Gobierno Central a junio de 2021 - En millones de US\$

Clasificación	Asignación Votada	Asignación Modificada	Devengado	Part. % en el Devengado
Instituciones Prioritarias	1,494.8	1,450.8	694.6	63.5
• Ramo de Educación, Ciencia y Tecnología	769.2	765.0	378.4	34.6
• Ramo de Justicia y Seguridad Pública	462.3	440.1	196.2	17.9
• Ramo de Salud	263.3	245.7	120.0	11.0
Resto de Instituciones	837.9	839.4	399.0	36.5
• Órgano Judicial, Defensa Nacional, Obras Públicas, Agricultura y Ganadería, Economía y Ministerio Público	558.8	555.6	264.6	24.2
• Otras Instituciones	279.1	283.8	134.4	12.3
Total	2,332.7	2,290.2	1,093.6	100.0

Fuente: Dirección General del Presupuesto y Sistema SAFI.

- En cuanto a los bienes y servicios se devengó un monto de US\$201.5 millones, lo que significó una ejecución del 41.8% con respecto al presupuesto modificado en el mismo concepto, recursos con los cuales las distintas instituciones públicas adquirieron los bienes y servicios que sirvieron de soporte a las diferentes actividades de la gestión institucional como también, proporcionar los servicios públicos esenciales a la población en el marco de las medidas impulsadas por el Gobierno para contrarrestar los efectos causados por la Pandemia del COVID-19.
- Al mes de junio de 2021, los gastos financieros y otros devengaron US\$505.2 millones, lo que representó una ejecución con respecto al presupuesto modificado del 63.8% (Cuadro No. 2 y Anexo No. 2). El mayor componente de los gastos devengados en este rubro lo constituyeron el pago de Intereses de la Deuda Pública con US\$484.3 millones, de los cuales US\$344.0 millones fueron orientados a sufragar intereses de endeudamiento externo y el resto por US\$140.3 millones a intereses de endeudamiento interno; en tanto, los restantes US\$20.9 millones correspondieron a la cobertura de necesidades complementarias para el desarrollo de la gestión pública.

- Los gastos devengados en el rubro de transferencias corrientes ascendieron a US\$1,303.7 millones, equivalentes a una ejecución del 59.2% del presupuesto modificado (Cuadro No. 2 y Anexo No. 2). En este resultado destacaron los gastos ejecutados por el Ramo Hacienda y Salud, que conjuntamente alcanzaron US\$978.3 millones, monto que permitió el financiamiento de transferencias efectuadas para el cumplimiento de obligaciones previsionales, Programa de Rehabilitación de Lisiados, al Fondo de Prevención y Mitigación de Desastres y Financiamiento al Fondo de Prevención y Mitigación de Desastres, cuyos recursos fueron orientados a atender gastos relacionados con el combate a la pandemia del COVID-19; asimismo, para la cobertura de los servicios de salud en la red de Hospitales Nacionales, dando principal atención a la población afectada por dicha pandemia, entre otros (Cuadro No. 4).

Por su parte, las transferencias efectuadas por el Ramo de Educación, Ciencia y Tecnología, Ramo de Economía y el de Gobernación y Desarrollo Territorial que fueron destinadas a atender compromisos en materia de educación, programas de protección a la niñez y adolescencia, así como la atención a veteranos y excombatientes y la cobertura del subsidio al gas licuado, alcanzaron el monto de US\$235.6 millones de los gastos devengados. Mientras tanto, los restantes US\$89.8 millones que totalizaron el devengado del rubro, correspondieron al financiamiento de la subvención de diferentes entidades públicas.

Cuadro No. 4
Transferencias Corrientes del Gobierno Central a junio de 2021
En millones de US\$

Clasificación	Asignación Votada	Asignación Modificada	Devengado	Part. % en el Devengado
• Ramo de Salud (Hospitales Nacionales y otras Descentralizadas).	521.0	539.0	219.4	16.8
• Ramo de Hacienda (Rehabilitación de Lisiados, Pensiones, Fondo de Prevención y Mitigación de Desastres, Fondo de Emergencia COVID-19, Obligaciones Generales del Estado, etc.).	774.6	1,033.4	758.9	58.2
• Ramo de Educación, Ciencia y Tecnología (UES, Protección a la Niñez y Adolescencia, Consejo Nacional de la Niñez y Adolescencia y Paquete Escolar).	216.5	215.0	121.9	9.4
• Ramo de Economía (Subsidio Gas Licuado, Apoyo a la Comisión de la Micro y Pequeña Empresa y Subvención Descentralizadas).	95.8	96.5	57.0	4.4
• Ramo de Gobernación y Desarrollo Territorial (Atención a Veteranos y Excombatientes)	162.5	162.5	56.7	4.3
• Ramo Justicia y Seg. Pública, Agricultura y Ganadería, Obras Públicas y demás Transferencias Institucionales.	175.9	156.1	89.8	6.9
Total	1,946.3	2,202.5	1,303.7	100.0

Fuente: Dirección General del Presupuesto y Sistema SAFI.

Gráfico No. 6
Gastos Corrientes a junio de 2021
En millones de US\$

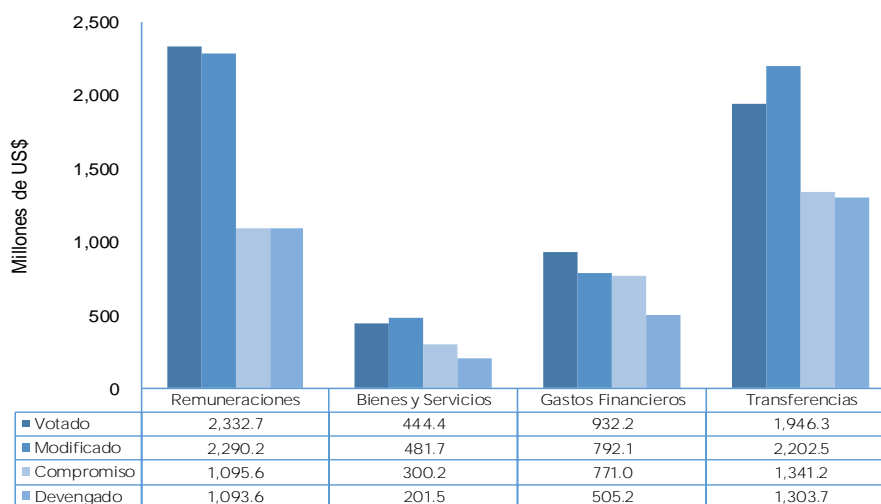

2. Gastos de Capital

Los gastos de capital devengados ascendieron a US\$440.9 millones, lo que significó una ejecución del 31.5% con respecto al presupuesto modificado en el mismo concepto (Cuadro No. 2 y Anexo No. 2). Este monto de gastos de capital fue financiado en su mayoría con recursos provenientes del Fondo General (94.9%)².

El Gráfico No. 7 muestra la distribución porcentual de los gastos de capital devengados a junio 2021.

Gráfico No. 7
Gastos de Capital Devengados a junio de 2021 - En porcentajes

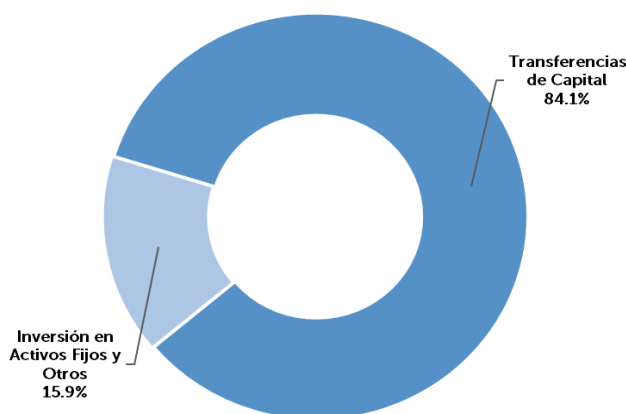

² Los gastos de capital se financiaron así: Fondo General US\$418.4 millones (94.9%), Préstamos Externos US\$21.3 millones (4.8%) y Donaciones US\$1.2 millones (0.3%).

Los resultados obtenidos en este rubro económico, se explican de la forma siguiente:

- La Inversión en Activos Fijos, la Inversión en Capital Humano e Inversiones Financieras, devengaron conjuntamente un monto de US\$70.2 millones, equivalentes al 12.9% de ejecución con respecto al presupuesto modificado (Cuadro No. 2 y Gráfico No. 8). Dentro de los gastos devengados en estos rubros, se ejecutaron proyectos en materia de infraestructura vial, apoyo al desarrollo económico y reducción de la brecha digital en centros escolares por medio de la entrega de equipos informáticos a estudiantes a nivel nacional; así como, la cobertura de otras necesidades de apoyo a la gestión institucional, como es la adquisición de mobiliario y equipo, entre otros.
- A junio de 2021, las transferencias de capital devengaron US\$370.7 millones (Cuadro No. 5 y Anexo No. 6), lo que fue equivalente a una ejecución del 43.3% con respecto al presupuesto modificado cuyo monto fue de US\$855.8 millones (Gráfico No. 8). En este rubro los recursos fueron transferidos para atender diferentes programas y proyectos, tales como: Financiamiento a Gobiernos Municipales (FODES), Programa de Erradicación de la Pobreza en El Salvador; además de necesidades de centros escolares, del Fondo de Conservación Vial, así como proyectos de transformación económica rural, desarrollo turístico de la franja costero-marina, entre otros.

Cuadro No. 5
Transferencias de Capital del Gobierno Central a junio de 2021
En millones de US dólares

Clasificación	Asignación Votada	Asignación Modificada	Devengado	Part. % en Devengado
Transferencias Efectuadas por el Ramo de Hacienda	571.5	573.4	195.8	52.8
• Financiamiento a Gobiernos Municipales a través del Instituto Salvadoreño de Desarrollo Municipal (ISDEM) para financiar proyectos de inversión social a	552.9	552.9	192.4	51.9
• Programa de Erradicación de la Pobreza en El Salvador, destinadas a brindar cobertura a proyectos sociales para grupos más vulnerables y en situación	15.1	17.0	3.4	0.9
• Financiamiento a Infraestructura Gubernamental	3.0	3.0	0.0	0.0
• Programa para la Rehabilitación del Sector	0.5	0.5	0.0	0.0
Otras Transferencias del Órgano Ejecutivo	114.6	282.4	174.9	47.2
• Ramo de Educación, Ciencia y Tecnología - Programas de fortalecimiento a la educación, infraestructura educativa y Mejoramiento de la Calidad de la Educación, enfocados a ampliar cobertura y calidad de servicios y mejora de	84.7	250.7	170.0	45.9
• Otras Transferencias del Órgano Ejecutivo.	29.9	31.7	4.9	1.3
Total	686.1	855.8	370.7	100.0

Gráfico No. 8
Gastos de Capital a junio de 2021 - En millones de US\$

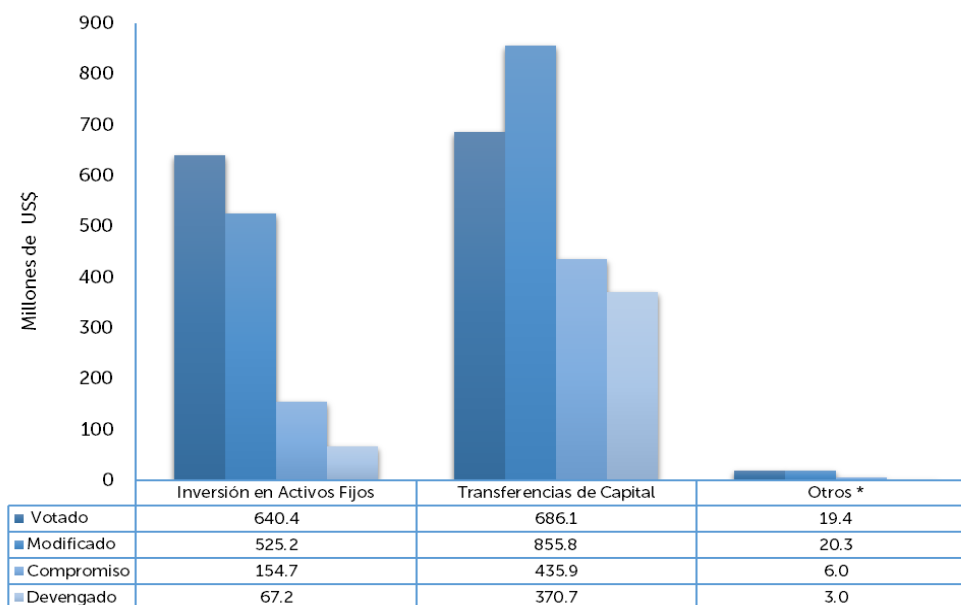

* Incluye Inversión en Capital Humano e Inversiones Financieras.

3. Aplicaciones Financieras

En este rubro los gastos devengados fueron de US\$136.8 millones, lo que representó una ejecución del 83.7% del presupuesto modificado en el mismo concepto. Este monto, permitió garantizar el cumplimiento de los compromisos en materia de amortización de la deuda pública interna y externa. De dicho monto, US\$133.9 millones se destinaron para amortizar la deuda externa, es decir el 97.9% del total; y los restantes US\$2.9 millones para amortizar la deuda interna con el 2.1%.

4. Gastos de Contribuciones Especiales

Los gastos de contribuciones especiales devengaron la suma US\$87.8 millones, equivalentes al 55.6% ejecutado con respecto al presupuesto modificado en el mismo concepto. Dichos recursos correspondieron a las fuentes específicas de ingresos de las referidas contribuciones, cuya ejecución se efectuó así:

- Fondo de Conservación Vial (FOVIAL) con US\$52.9 millones.
- Subsidio al Transporte Público de Pasajeros (COTRANS) con US\$18.5 millones.
- Fondo Solidario para la Salud (FOSALUD) con US\$14.7 millones.
- Contribución Especial para la Promoción Turística con US\$1.7 millones.

El gráfico No. 9 muestra la distribución porcentual de los gastos totales devengados al mes de junio de 2021.

Gráfico No. 9
Gastos Totales Devengados a junio de 2021 - En porcentajes

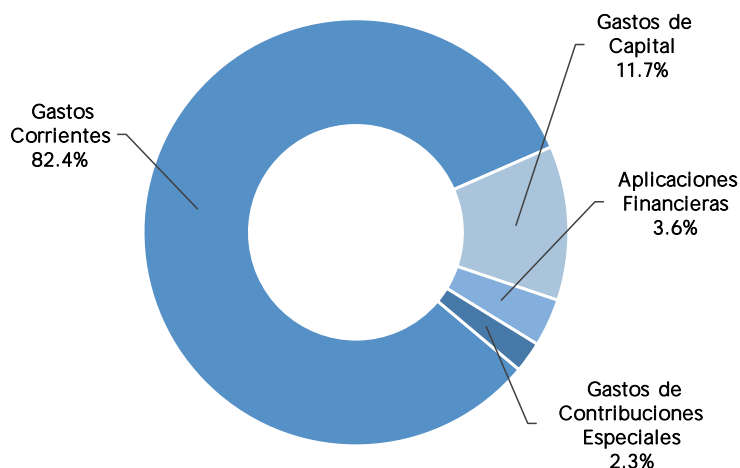

III. Áreas de Gestión

A. Análisis General del Gasto por Áreas de Gestión

La ejecución del presupuesto al mes de junio según las diferentes áreas de gestión, registra un devengado de US\$3,769.5 millones, lo que representó el 50.3% con relación al presupuesto modificado. Al observar el destino del gasto por áreas de gestión, se destaca la continuación de una importante orientación de recursos destinados a atender necesidades prioritarias de la población por los efectos ocasionados por la Pandemia del COVID-19, es por ello que las áreas de Desarrollo Social (45.7%), Administración de Justicia y Seguridad Ciudadana (20.5%) y Deuda Pública (16.5%), ejecutaron de forma conjunta el 82.7% de los recursos devengados. El 17.3% restante, también permitió brindar la cobertura a otras necesidades esenciales de la población derivadas de dicha Pandemia, dentro de cuyas áreas están: la Conducción Administrativa (7.7%), Apoyo al Desarrollo Económico (7.9%) y las Obligaciones Generales del Estado (1.7%), tal y como puede apreciarse en el Cuadro No. 6 y Gráfico No. 10.

Cuadro No. 6
Composición del Gasto por Áreas de Gestión a junio de 2021 - En millones de US dólares

Área de Gestión	Asignación Votada	Asignación Modificada	Compromiso	Devengado	Asignación Disponible	% de Ejec. Devengado/Votado	% de Ejec. Devengado/Modificado	% del Deveng. Total
	1	2	3	4	5= 2- 3	6=(4/1)*100	7=(4/2)*100	8=3/Total 3
Conducción Administrativa	524.0	556.4	308.5	291.8	247.9	55.7	52.4	7.7
Administración de Justicia y Seguridad Ciudadana	1,343.6	1,598.8	817.2	769.4	781.6	57.3	48.1	20.5
Desarrollo Social	3,621.1	3,646.5	1,877.8	1,723.5	1,768.7	47.6	47.3	45.7
Apoyo al Desarrollo Económico	647.9	661.1	396.9	298.1	264.2	46.0	45.1	7.9
Deuda Pública	1,161.5	900.1	900.1	621.0	-	53.5	69.0	16.5
Obligaciones Generales del Estado	121.9	126.3	69.1	65.7	57.2	53.9	52.0	1.7
Total	7,420.0	7,489.2	4,369.6	3,769.5	3,119.6	50.8	50.3	100.0

Fuente: Dirección General del Presupuesto y Sistema SAFI.

El análisis general de la ejecución en las distintas áreas de gestión se presenta a continuación:

1. Desarrollo Social

Al mes de junio de 2021, el Área de Desarrollo Social devengó un monto de US\$1,723.5 millones, lo que representó una ejecución del 47.3% del presupuesto modificado del Área de Gestión y el 45.7% con relación al devengado total. El comportamiento del área a nivel institucional es el siguiente:

- a) En el Ramo de Educación los gastos devengados al mes de junio de 2021 fueron US\$703.6 millones, lo que representa el 52.3% de la asignación modificada anual. Estos recursos fueron destinados al pago de remuneraciones; transferencias a centros escolares para su normal funcionamiento; la implementación de la Política Integral de Desarrollo Infantil, que está enfocada en el desarrollo pleno de la niñez desde la concepción hasta los seis años de vida. Al mismo tiempo, el Ramo desarrolló diferentes acciones prioritarias para la continuidad educativa dado el comportamiento que aún está teniendo la Pandemia del COVID-19 en el país; entre dichas acciones están el desarrollo de la televisión educativa como una herramienta de trabajo para el docente en las disciplinas y niveles del sistema educativo nacional.

En ese contexto, y como parte de la estrategia de innovación y de acercar los recursos tecnológicos a la comunidad educativa, se continuó con la entrega de las computadoras a estudiantes del sistema público, lo cual se constituye en un componente fundamental para reducir la brecha digital en el país.

- b) Al mes de junio de 2021 los gastos devengados en el Ramo de Salud ascendieron a US\$403.3 millones, equivalentes al 37.8% de la asignación modificada anual, dichos recursos permitieron darle atención principalmente a la red integral e integrada de servicios de salud en el marco de las acciones y medidas adoptadas por el Gobierno para el combate de la Pandemia del COVID-19. Durante este período también, se ha continuado con la ejecución del plan de vacunación contra dicho virus.

También, se continuaron ejecutando fondos para la cobertura del 100% del escalafón salarial de todo el personal de la Secretaría de Estado del Ramo de Salud y sus regiones, además, se incorporó plazas de personal médico para reforzar durante todo el año la Región de Salud Metropolitana y nosocomios denominados Hospitales Escuela, para atender pacientes en horarios de nocturnidad, días festivos y fines de semana.

Asimismo, se reforzaron las asignaciones del Ramo por US\$30.0 millones, las cuales se orientaron al Programa de Respuesta de Salud Pública para Contener y Controlar el Coronavirus y Mitigar su Efecto en El Salvador, los cuales serán utilizados entre otros, para reforzar el Plan Nacional de Vacunación, adquisición de equipos e insumos para dar seguridad al personal que conforma los Equipos de Respuesta Rápida (ERR), pruebas PCR para diagnosticar COVID-19, 40 ambulancias básicas y 35 especializada, equipos de rayos "X" móviles para la red hospitalaria; así como mejorar la infraestructura del Hospital "Juan José Fernández", Zacamil y el Hospital Nacional de Neumología y Medicina Familiar "Dr. José Antonio Saldaña, San Salvador

- c) El Ramo de Hacienda devengó en esta área de gestión la cantidad de US\$582.0 millones, recursos que fueron transferidos a diferentes instituciones para apoyar a las municipalidades y el desarrollo local, a través del financiamiento de los Gobiernos Municipales con US\$193.4 millones, Financiamiento al Sistema de Pensiones y Fideicomiso del Sistema de Pensiones Público US\$340.8 millones, Rehabilitación de

Lisiados y Discapacitados a consecuencia del conflicto armado US\$26.9 millones, Financiamiento al Programa de Erradicación de la Pobreza, Prevención de la Violencia y Compensación a Víctimas del Conflicto Armado Interno US\$18.8 millones y al Fondo de Inversión Social para el Desarrollo Local (FISDL) US\$2.1 millones.

- d) Los US\$34.6 millones restantes que completan el total devengado por el área, se orientaron para cubrir otras actividades que fueron ejecutadas en el contexto de la Pandemia, por el Ramo de Vivienda, Ramo de Trabajo y Previsión Social, Ramo de Cultura, Ramo de Desarrollo Local y la Presidencia de la República.

2. Administración de Justicia y Seguridad Ciudadana

En esta área de gestión se devengó al mes de junio de 2021 el valor de US\$769.4 millones (Anexo No. 3), cantidad que representó una ejecución del 48.1% del presupuesto modificado y el 20.5% con relación al devengado total. El detalle a nivel de las instituciones más representativas es el siguiente:

- a) En el Ramo de Justicia y Seguridad Pública los gastos devengados ascendieron a un monto de US\$272.6 millones, lo que representó el 42.8% de la asignación modificada anual; los cuales fueron orientados a garantizar la ejecución de proyectos y programas para mejorar la justicia y seguridad, de prevención del delito, control migratorio y servicios de reclusión y readaptación penitenciaria.

Asimismo, se orientaron recursos a la Policía Nacional Civil (PNC), institución que continúa desarrollando el Plan de Control Territorial y brindando apoyo en las tareas relacionadas con la Pandemia del COVID-19, a fin de salvaguardar y proteger a la ciudadanía en general.

Conviene señalar, que además se ha continuado financiando un complemento salarial de US\$100 al personal operativo y administrativo de la corporación policial adicional a lo ya percibido durante 2020.

- b) Los gastos devengados por el Órgano Judicial ascendieron a US\$121.7 millones, equivalentes al 35.6% de la asignación modificada anual; los cuales, se orientaron para continuar con la pronta y cumplida justicia mediante la atención y resolución de las causas judiciales que se presenten en las salas y tribunales; entre otros.
- c) Los gastos devengados por el Ramo de Hacienda en esta área de gestión ascendieron a US\$254.1 millones, dentro de los cuales se encuentran los recursos orientados al Financiamiento al Fondo de Prevención y Mitigación de Desastres (FOPROMID), donde dicho Fondo ha sido fortalecido a efecto de disponer de los recursos necesarios para atender las diferentes necesidades derivadas de los efectos causados por la Pandemia del COVID-19.
- d) Los restantes US\$121.0 millones, fueron destinados a garantizar la investigación y promoción de la acción penal, defensa de la familia y de las personas e intereses de los menores y adultos mayores, vigilancia permanente de acciones que afecten los derechos humanos de la población, a los procesos de selección, evaluación y capacitación de la actividad judicial, así como, transferir los recursos para apoyar las actividades relacionadas a la atención de veteranos y excombatientes.

3. Apoyo al Desarrollo Económico

Los recursos devengados en ésta Área de Gestión ascendieron a US\$298.1 millones, lo que representó una ejecución del 45.1% de su presupuesto modificado y el 7.9% con relación al devengado total. Su comportamiento a nivel de las principales instituciones que conforman esta Área de Gestión es el siguiente:

- a) En el Ramo de Obras Públicas y de Transporte se devengaron gastos por US\$161.6 millones, equivalentes al 42.5% de la asignación modificada anual; los cuales han permitido atender la ejecución de proyectos de rehabilitación y mejoramiento de la red vial del país, dentro de cuyo monto destaca las transferencias realizadas por el Fondo de Conservación Vial (FOVIAL), para la preservación del buen estado de la red vial nacional, por medio de su mantenimiento periódico y rutinario.
- b) Los gastos devengados por el Ramo de Hacienda en esta área de gestión ascendieron a US\$29.6 millones, dentro de los cuales se encuentran los recursos orientados al Financiamiento al Fondo de Inversión Nacional en Electricidad y Telefonía.
- c) Los US\$106.9 millones restantes del total devengado durante el período en esta área de gestión, corresponden al Ramo de Economía, Agricultura y Ganadería, Medio Ambiente y Recursos Naturales, y de Turismo, cuya ejecución entre otros y en el contexto de la Pandemia permitieron darles atención principalmente a tareas relacionadas con la cobertura al financiamiento del subsidio al gas licuado de petróleo que se otorga a consumidores beneficiados y planificación de la entrega de semilla mejorada y fertilizante a pequeños productores.

4. Conducción Administrativa

Al mes de junio de 2021 el Área de Conducción Administrativa devengó recursos por un monto de US\$291.9 millones, cantidad que representó el 52.4% de su presupuesto modificado y el 7.7% con relación al devengado total, cuyos recursos fueron orientados principalmente a lo siguiente:

- a) Los gastos devengados al mes de junio de 2021 por el Ramo de la Defensa Nacional ascendieron a US\$121.9 millones, es decir, el 55.4% de la asignación modificada anual. Estos recursos fueron orientados principalmente a brindar el apoyo necesario a la Policía Nacional Civil en tareas de seguridad pública en el marco del Plan Control Territorial. Asimismo, se continuó financiando un complemento salarial de US\$100 al personal operativo de la fuerza armada y administrativo del Ramo adicional al ya percibido durante 2020.
- b) Los US\$169.9 millones restantes del total devengado durante el período en esta área de gestión, se orientaron entre otros, atender las actividades normales relacionadas con la gestión legislativa, de la administración tributaria y financiera del Estado, auditoría de la gestión pública y a la conducción de las relaciones exteriores.

5. Deuda Pública

El Área de Gestión de la Deuda Pública al mes de junio de 2021 devengó US\$621.0 millones, cantidad que representó una ejecución del 69.0% en relación a su presupuesto modificado y 16.5% con relación al devengado total.

El pago de intereses sumó US\$484.3 millones, de los cuales US\$140.3 millones correspondieron a la Deuda Interna y US\$344.0 millones a la Deuda Externa. En cuanto a la amortización de la deuda, los recursos devengados sumaron US\$136.8 millones, siendo US\$2.9 millones orientados al pago de deuda interna y US\$133.9 millones a deuda externa.

En total se destinaron US\$143.2 millones para cubrir compromisos relacionados con la deuda interna y US\$477.9 millones para la deuda externa.

6. Obligaciones Generales del Estado

Las Obligaciones Generales del Estado devengaron al mes de junio de 2021 recursos por US\$65.7 millones, cantidad que representó una ejecución del 52.0% de su presupuesto modificado y el 1.7% con relación al devengado total.

En esta área de gestión, entre los compromisos atendidos están los siguientes: el Financiamiento al Régimen de Pensiones del IPSFA con US\$35.9 millones, el Pago de Deuda Política por US\$18.4 millones, las Clases Pasivas con US\$6.7 millones, Provisión para Devolución de Ingresos de Años Anteriores con US\$1.6 millones, Contribuciones a Organismos Internacionales US\$1.8 millones, la Devolución de IVA a Exportadores con US\$0.6 millones, los Aportes al Régimen General del ISSS y Seguro de vida de Empleados Públicos en conjunto alcanzan US\$0.7 millones.

El Gráfico No. 10 ilustra la distribución del presupuesto devengado al mes de junio de 2021 en las distintas áreas de gestión, donde se reflejan los esfuerzos que realizaron las distintas instituciones del gobierno en el contexto de la Pandemia del COVID-19 en materia social, seguridad ciudadana y atención de diversos compromisos.

Gráfico No. 10
Gasto Devengado por Áreas de Gestión a junio de 2021
En millones de US dólares y porcentajes

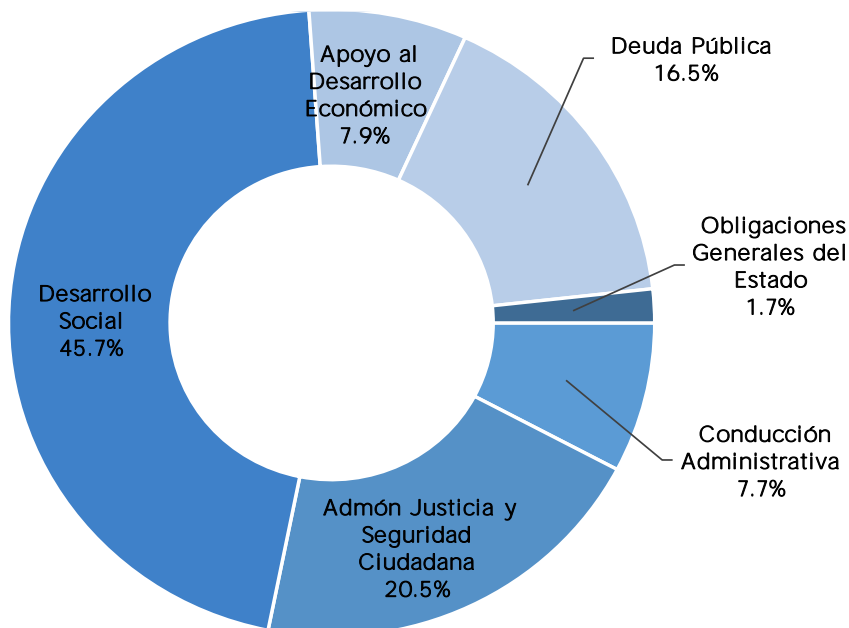

IV. Anexos

Anexo No. 1

Ejecución Presupuestaria de Ingresos a junio de 2021
En millones de US dólares

CONCEPTO	Presupuesto Votado	Presupuesto Modificado	Programado Enero-Junio	Devengado Enero-Junio	Variación	% de Ejecución
	1	2	3	3	5 = 4 - 3	6 = (4/3)
I. INGRESOS CORRIENTES	5,696.5	5,726.8	3,145.8	3,082.8	(63.0)	98.0
A. Ingresos Tributarios	5,169.9	5,199.9	2,821.0	2,895.4	74.4	102.6
• Impuesto sobre la Renta	2,061.2	2,076.2	1,283.0	1,295.7	12.7	101.0
• Impuesto sobre Transferencia de Bienes Raíces	17.6	17.6	8.8	17.1	8.3	194.3
• Impuesto Sobre el Comercio Exterior	253.6	253.6	117.5	132.3	14.8	112.6
• Impuesto Transferencia de Bienes Muebles y a la Prestación de Servicios	2,643.4	2,658.4	1,317.7	1,356.6	38.9	103.0
• Impuestos a Productos Específicos	182.4	182.4	88.6	84.1	(4.5)	94.9
• Impuestos Diversos	11.7	11.7	5.4	9.6	4.2	177.8
B. Ingresos No Tributarios y Otros	458.2	458.2	262.1	182.2	(79.9)	69.5
• Tasas y Derechos	64.0	64.0	32.2	25.6	(6.6)	79.5
• Venta de Bienes y Servicios	3.4	3.4	1.8	4.5	2.7	250.0
• Ingresos Financieros y Otros	390.8	390.8	228.1	152.1	(76.0)	66.7
C. Transferencias Corrientes	68.4	68.7	62.7	5.2	(57.5)	8.3
• Del Sector Público	68.4	68.7	62.7	5.2	(57.5)	8.3
II. INGRESOS DE CAPITAL	35.6	42.4	30.2	1.0	(29.2)	3.3
A. Venta de Activos Fijos	0.3	0.3	0.1	0.2	0.1	200.0
B. Transferencias de Capital	34.9	41.7	29.9	0.6	(29.3)	1.4
• Del Sector Externo	34.9	41.7	29.9	0.6	(29.3)	2.0
C. Recuperación de Inversiones Financieras	0.4	0.4	0.2	0.2	-	100.0
• Recuperación de Préstamos	0.4	0.4	0.2	0.2	-	100.0
III. FINANCIAMIENTO	1,412.9	1,447.9	712.0	24.7	(687.3)	3.5
A. Endeudamiento Público	1,412.9	1,447.9	712.0	24.7	(687.3)	3.5
• Colocación de Títulos Valores en el Mercado Nacional	-	-	-	-	-	0.0
• Colocación de Títulos Valores en el Mercado Externo	-	-	-	-	-	0.0
• Contratación de Empréstitos Externos	1,412.9	1,447.9	712.0	24.7	(687.3)	3.5
IV. INGRESOS POR CONTRIBUCIONES ESPECIALES	144.7	167.8	71.6	107.8	36.2	150.6
A. Ingresos por Contribuciones Especiales	144.7	167.8	71.6	107.8	36.2	150.6
TOTAL	7,289.7	7,384.9	3,959.6	3,216.3	(743.3)	81.2

FUENTE: Dirección General del Presupuesto y Sistema SAFI.

Anexo No. 2
Situación Presupuestaria del Gasto por Clasificación Económica a junio de 2021
En millones de US dólares

Clasificación Económica	Asignación Votada	Asignación Modificada	Compromiso	Devengado	Asignación Disponible	% de Ejec. Devengado/ Votado	% de Ejec. Devengado/ Modificado
	1	2	3	4	5= 2- 3	6=(4/1)*100	7=(4/2)*100
Gasto Corriente	5,655.6	5,766.5	3,508.0	3,104.0	2,258.5	54.9	53.8
Gastos de Consumo	2,777.1	2,771.9	1,395.8	1,295.1	1,376.1	46.6	46.7
Remuneraciones	2,332.7	2,290.2	1,095.6	1,093.6	1,194.6	46.9	47.8
Bienes y Servicios	444.4	481.7	300.2	201.5	181.5	45.3	41.8
Gastos Financieros y Otros	932.2	792.1	771.0	505.2	21.1	54.2	63.8
Deuda Publica (Intereses y Comisiones)	877.8	736.5	736.5	484.3	-	55.2	65.8
Interna	173.5	172.4	172.4	140.3	-	80.9	81.4
Externa	704.3	564.1	564.1	344.0	-	48.8	61.0
Impuestos, Tasas y Derechos	15.8	10.1	7.0	5.2	3.1	32.9	51.5
Seguros, Comisiones y Gastos Bancarios	33.4	40.3	26.3	14.5	14.0	43.4	36.0
Otros Gastos no Clasificados	5.2	5.2	1.2	1.2	4.0	23.1	23.1
Transferencias Corrientes	1,946.3	2,202.5	1,341.2	1,303.7	861.3	67.0	59.2
Al Sector Público	1,419.9	1,669.2	962.1	935.5	707.1	65.9	56.0
Al Sector Privado	520.7	530.8	376.8	365.9	154.0	70.3	68.9
Al Sector Externo	5.7	2.5	2.3	2.3	0.2	40.4	92.0
Gasto de Capital	1,345.9	1,401.3	596.6	440.9	804.7	32.8	31.5
Inversión en Activos Fijos	640.4	525.2	154.7	67.2	370.5	10.5	12.8
Bienes Muebles	266.3	117.4	39.7	31.5	77.7	11.8	26.8
Bienes Inmuebles	18.2	15.2	1.4	1.40	13.8	7.7	9.2
Intangibles	8.6	8.0	2.4	0.9	5.6	10.5	11.3
Infraestructura	347.3	384.6	111.2	33.4	273.4	9.6	8.7
Inversión en Capital Humano	19.4	20.3	6.0	3.0	14.3	15.5	14.8
Transferencias de Capital	686.1	855.8	435.9	370.7	419.9	54.0	43.3
Al Sector Público	622.0	626.2	217.9	207.3	408.3	33.3	33.1
Al Sector Privado	59.9	55.2	45.8	43.5	9.4	72.6	78.8
Otras Transferencias	4.2	174.4	172.2	119.9	2.2	2,854.8	68.8
Inversiones Financieras	-	0.0	-	-	-	-	-
Inversiones en Títulos Valores	-	-	-	-	-	-	-
Aplicaciones Financieras	283.7	163.6	163.6	136.8	-	48.2	83.6
Amortización Endeudamiento Publico	283.7	163.6	163.6	136.8	-	48.2	83.6
Interna	6.4	6.1	6.1	2.9	-	45.3	47.5
Externa	277.3	157.5	157.5	133.9	-	48.3	85.0
Gastos de Contribuciones Especiales	134.8	157.8	101.4	87.8	56.4	65.1	55.6
Transferencias de Contribuciones Especiales	134.8	157.8	101.4	87.8	56.4	65.1	55.6
Total	7,420.0	7,489.2	4,369.6	3,769.5	3,119.6	50.8	50.3

Fuente: Dirección General del Presupuesto y Sistema SAFI.

Anexo No. 3
Situación Presupuestaria del Gasto por Áreas de Gestión a junio de 2021
En millones de US dólares

Áreas/Instituciones	Asignación Votada	Asignación Modificada	Compromiso	Devengado	Asignación Disponible	% de Ejec. Devengado / Votado	% de Ejec. Devengado/ Modificado
	1	2	3	4	5= 2- 3	$6 = \frac{4}{1} * 100$	$7 = \frac{4}{2} * 100$
CONDUCCIÓN ADMINISTRATIVA	524.0	556.4	308.5	291.8	247.9	55.7	52.4
Órgano Legislativo	58.3	58.2	27.6	26.3	30.6	45.1	45.2
Corte de Cuentas de la República	48.6	48.7	22.7	17.4	26.0	35.8	35.7
Tribunal Supremo Electoral	16.3	16.3	7.8	7.6	8.5	46.6	46.6
Tribunal de Servicio Civil	1.0	1.0	0.5	0.5	0.5	50.0	50.0
Presidencia de la República	14.6	36.4	24.0	22.6	12.4	154.8	62.1
Tribunal de Ética Gubernamental	3.2	3.2	1.5	1.1	1.7	34.4	34.4
Instituto de Acceso a la Información Pública	1.9	1.8	0.8	0.7	1.0	36.8	38.9
Ramo de Hacienda	115.6	126.2	73.5	67.6	52.7	58.5	53.6
Ramo de Relaciones Exteriores	44.5	44.6	27.8	26.1	16.8	58.7	58.5
Ramo de la Defensa Nacional	220.0	220.0	122.3	121.9	97.7	55.4	55.4
ADMÓN DE JUSTICIA Y SEGURIDAD CIUDADANA	1,343.6	1,598.8	817.2	769.4	781.6	57.3	48.1
Ramo de Hacienda	4.0	259.3	254.1	254.1	5.2	6,352.5	98.0
Consejo Nacional de la Judicatura	6.4	6.3	3.4	2.9	2.9	45.3	46.0
Órgano Judicial	341.4	341.4	140.4	121.7	201.0	35.6	35.6
Fiscalía General de la República	110.9	110.9	38.6	30.6	72.3	27.6	27.6
Procuraduría General de la República	38.2	38.2	17.0	15.8	21.2	41.4	41.4
Procuraduría para la Defensa de los Derechos Humanos	15.4	15.4	5.5	4.7	9.9	30.5	30.5
Ramo de Gobernación y Desarrollo Territorial	191.0	191.0	67.5	67.0	123.5	35.1	35.1
Ramo de Justicia y Seguridad Pública	636.3	636.3	290.7	272.6	345.6	42.8	42.8
DESARROLLO SOCIAL	3,621.1	3,646.5	1,877.8	1,723.5	1,768.7	47.6	47.3
Presidencia de la República	32.9	24.8	11.3	11.1	13.5	33.7	44.8
Ramo de Hacienda	1,139.3	1,141.3	609.4	582.0	531.9	51.1	51.0
Ramo de Educación, Ciencia y Tecnología	1,345.5	1,345.3	790.4	703.6	554.9	52.3	52.3
Ramo de Salud	1,036.6	1,066.6	436.4	403.3	630.2	38.9	37.8
Ramo de Trabajo y Previsión Social	18.0	17.9	8.6	7.8	9.3	43.3	43.6
Ramo de Cultura	25.0	24.9	13.5	10.8	11.4	43.2	43.4
Ramo de Vivienda	11.5	13.6	5.0	2.6	8.6	22.6	19.1
Ramo de Desarrollo Local	12.3	12.1	3.2	2.3	8.9	18.7	19.0
APOYO AL DESARROLLO ECONÓMICO	647.9	661.1	396.9	298.1	264.2	46.0	45.1
Ramo de Hacienda	64.5	54.7	29.6	29.6	25.1	45.9	54.1
Ramo de Economía	120.6	120.5	69.9	67.4	50.6	55.9	55.9
Ramo de Agricultura y Ganadería	74.7	74.7	36.8	26.8	37.9	35.9	35.9
Ramo de Obras Públicas y de Transporte	357.2	380.1	243.3	161.6	136.8	45.2	42.5
Ramo de Medio Ambiente y Recursos Naturales	14.0	14.2	7.5	5.6	6.7	40.0	39.4
Ramo de Turismo	16.9	16.9	9.8	7.1	7.1	42.0	42.0
DEUDA PÚBLICA	1,161.5	900.1	900.1	621.0	-	53.5	69.0
Ramo de Hacienda	1,161.5	900.1	900.1	621.0	-	53.5	69.0
OBLIGACIONES GENERALES DEL ESTADO	121.9	126.3	69.1	65.7	57.2	53.9	52.0
Ramo de Hacienda	121.9	126.3	69.1	65.7	57.2	53.9	52.0
TOTAL	7,420.0	7,489.2	4,369.6	3,769.5	3,119.6	50.8	50.3

Fuente: Dirección General del Presupuesto y Sistema SAFI.

Anexo No. 4
Situación Presupuestaria por Fuentes de Financiamiento a junio de 2021
En millones de US dólares

Instituciones	Asignación Votada	Asignación Modificada	Compromiso	Devengado	Asignación Disponible	% de Ejec. Devengado/ Votado	% de Ejec. Devengado/ Modificado
	1	2	3	4	5= 2- 3	6=(4/1)*100	7=(4/2)*100
Fondo General	7,152.2	7,187.5	4,309.0	3,747.0	2,878.5	52.4	52.1
Órgano Legislativo	58.3	58.2	27.7	26.3	30.5	45.1	45.2
Corte de Cuentas de la República	48.6	48.7	22.7	17.4	26.0	35.8	35.7
Tribunal Supremo Electoral	16.3	16.3	7.8	7.6	8.5	46.6	46.6
Tribunal de Servicio Civil	1.0	1.0	0.5	0.5	0.5	50.0	50.0
Presidencia de la República	46.2	59.9	35.2	33.7	24.7	72.9	56.3
Tribunal de Ética Gubernamental	3.2	3.2	1.5	1.1	1.7	34.4	34.4
Instituto de Acceso a la Información Pública	1.8	1.8	0.8	0.7	1.0	38.9	38.9
Ramo de Hacienda	2,592.4	2,591.5	1,931.8	1,616.9	659.7	62.4	62.4
Ramo de Relaciones Exteriores	44.5	44.6	27.8	26.1	16.8	58.7	58.5
Ramo de la Defensa Nacional	220.0	220.0	122.3	121.9	97.7	55.4	55.4
Consejo Nacional de la Judicatura	6.4	6.3	3.4	2.9	2.9	45.3	46.0
Órgano Judicial	341.4	341.4	140.3	121.7	201.1	35.6	35.6
Fiscalía General de la República	75.8	75.8	38.6	30.6	37.2	40.4	40.4
Procuraduría General de la República	38.2	38.2	17.0	15.8	21.2	41.4	41.4
Procuraduría para la Defensa de los Derechos Humanos	15.4	15.4	5.5	4.7	9.9	30.5	30.5
Ramo de Gobernación y Desarrollo Territorial	191.0	191.0	67.5	67.0	123.5	35.1	35.1
Ramo de Justicia y Seguridad Pública	591.8	591.8	286.8	269.9	305.0	45.6	45.6
Ramo de Educación, Ciencia y Tecnología	1,345.6	1,345.3	790.4	703.6	554.9	52.3	52.3
Ramo de Salud	989.5	989.5	430.8	401.3	558.7	40.6	40.6
Ramo de Trabajo y Previsión Social	18.0	18.0	8.6	7.8	9.4	43.3	43.3
Ramo de Cultura	24.9	24.9	13.5	10.8	11.4	43.4	43.4
Ramo de Vivienda	6.5	6.5	2.8	2.6	3.7	40.0	40.0
Ramo de Desarrollo Local	12.3	12.1	3.2	2.3	8.9	18.7	19.0
Ramo de Economía	117.3	117.3	68.1	66.1	49.2	56.4	56.4
Ramo de Agricultura y Ganadería	68.8	68.8	34.8	25.3	34.0	36.8	36.8
Ramo de Obras Públicas y de Transporte	249.6	272.5	205.5	151.4	67.0	60.7	55.6
Ramo de Medio Ambiente y Recursos Naturales	14.1	14.2	7.5	5.6	6.7	39.7	39.4
Ramo de Turismo	13.3	13.3	6.6	5.4	6.7	40.6	40.6
Prestamos Externos	232.9	264.7	56.6	21.3	208.1	9.1	8.0
Ramo de Hacienda	13.8	15.7	3.9	3.1	11.8	22.5	19.7
Fiscalía General de la República	35.1	35.1	-	-	35.1	-	-
Ramo de Gobernación y Desarrollo Territorial	-	-	-	-	-	-	-
Ramo de Justicia y Seguridad Pública	19.4	19.4	2.9	2.1	16.5	10.8	10.8
Ramo de Salud	44.1	74.0	5.5	2.0	68.5	4.5	2.7
Ramo de Vivienda	5.0	5.0	-	-	5.0	-	-
Ramo de Economía	2.2	2.2	1.4	0.9	0.8	40.9	40.9
Ramo de Agricultura y Ganadería	3.0	3.0	1.8	1.3	1.2	43.3	43.3
Ramo de Obras Públicas y de Transporte	106.8	106.8	37.8	10.2	69.0	9.6	9.6
Ramo de Turismo	3.5	3.5	3.3	1.7	0.2	48.6	48.6
Donaciones	34.9	37.0	4.0	1.2	33.0	3.4	3.2
Presidencia de la República	1.3	1.3	-	-	1.3	-	-
Ramo de Hacienda	0.6	0.6	-	-	0.6	-	-
Ramo de Justicia y Seguridad Pública	25.2	25.2	1.1	0.5	24.1	2.0	2.0
Ramo de Salud	3.0	3.0	0.2	0.1	2.8	3.3	3.3
Ramo de Vivienda	-	2.1	2.1	-	-	-	-
Ramo de Economía	1.1	1.1	0.4	0.4	0.7	36.4	36.4
Ramo de Agricultura y Ganadería	2.9	2.9	0.2	0.2	2.7	6.9	6.9
Ramo de Obras Públicas y de Transporte	0.8	0.8	-	-	0.8	-	-
Total	7,420.0	7,489.2	4,369.6	3,769.5	3,119.6	50.8	50.3

Fuente: Dirección General del Presupuesto y Sistema SAFI.

Anexo No. 5
Gastos Corrientes Devengados a junio de 2021
En millones de US dólares

Instituciones	Remune- raciones	Bienes y Servicios	Gastos Financieros y Otros	Transfe- rencias Corrientes	Total
Órgano Legislativo	24.4	1.2	0.7	0.1	26.4
Corte de Cuentas de la República	16.3	1.1	-	-	17.4
Tribunal Supremo Electoral	4.1	0.9	0.2	2.5	7.7
Tribunal de Servicio Civil	0.3	0.1	-	-	0.4
Presidencia de la República	12.0	2.6	2.0	9.7	26.3
Tribunal de Ética Gubernamental	0.9	0.2	-	-	1.1
Instituto de Acceso a la Información Pública	0.6	0.1	-	-	0.7
Ramo de Hacienda	27.8	10.0	487.4	758.9	1,284.1
Ramo de Relaciones Exteriores	15.4	9.7	0.7	-	25.8
Ramo de la Defensa Nacional	107.7	12.7	0.1	1.2	121.7
Consejo Nacional de la Judicatura	2.0	0.5	0.4	-	2.9
Órgano Judicial	97.3	16.2	7.0	0.1	120.6
Fiscalía General de la República	23.5	5.6	1.2	-	30.3
Procuraduría General de la República	14.3	1.4	0.1	-	15.8
Procuraduría para la Defensa Derechos Humanos	3.7	0.9	-	-	4.6
Ramo de Gobernación y Desarrollo Territorial	9.6	0.6	-	56.7	66.9
Ramo de Justicia y Seguridad Pública	196.2	61.3	3.0	8.8	269.3
Ramo de Educación, Ciencia y Tecnología	378.4	14.3	0.2	121.9	514.8
Ramo de Salud	120.0	43.4	0.8	219.4	383.6
Ramo de Trabajo y Previsión Social	6.4	0.8	0.1	0.4	7.7
Ramo de Cultura	6.9	2.6	0.2	0.5	10.2
Ramo de Vivienda	1.5	0.2	-	0.7	2.4
Ramo de Desarrollo Local	1.5	0.8	-	-	2.3
Ramo de Economía	6.5	1.7	1.0	57.0	66.2
Ramo de Agricultura y Ganadería	6.6	9.1	-	9.5	25.2
Ramo de Obras Públicas y de Transporte	5.0	2.1	0.1	53.6	60.8
Ramo de Medio Ambiente y Recursos Naturales	4.4	0.7	0.1	0.2	5.4
Ramo de Turismo	0.3	0.7	-	2.5	3.5
Total	1,093.6	201.5	505.2	1,303.7	3,104.0

Fuente: Dirección General del Presupuesto y Sistema SAFI.

Anexo No. 6
Gastos de Capital Devengados a junio de 2021
En millones de US dólares

Instituciones	Inversión en Activos Fijos	Inversión en Capital Humano	Transfe- rencias de Capital	Total
Corte de Cuentas de la República	0.1	-	-	0.1
Presidencia de la República	7.4	-	0.1	7.5
Ramo de Hacienda	2.7	0.6	195.8	199.1
Ramo de Relaciones Exteriores	0.3	-	-	0.3
Ramo de la Defensa Nacional	0.1	-	-	0.1
Órgano Judicial	1.1	-	-	1.1
Fiscalía General de la República	0.3	-	-	0.3
Procuraduría General de la República	0.1	-	-	0.1
Ramo de Justicia y Seguridad Pública	3.0	0.3	-	3.3
Ramo de Educación, Ciencia y Tecnología	18.6	0.3	170.0	188.9
Ramo de Salud	4.0	1.0	-	5.0
Ramo de Cultura	0.7	-	-	0.7
Ramo de Vivienda	-	0.1	0.1	0.2
Ramo de Economía	-	0.4	0.8	1.2
Ramo de Agricultura y Ganadería	-	-	1.5	1.5
Ramo de Obras Públicas y de Transporte	27.5	-	2.0	29.5
Ramo de Medio Ambiente y Recursos Naturales	0.2	-	-	0.2
Ramo de Turismo	1.2	0.2	0.4	1.8
Total	67.3	2.9	370.7	440.9

Fuente: Dirección General del Presupuesto y Sistema SAFI.

Anexo No.7
Presupuesto Ejercicio Fiscal 2021
Incrementos al Presupuesto al mes de junio 2021 - En US dólares

Mes	Decreto/ Acuerdo	Concepto	Fondo General	Préstamos Externos	Donaciones	Total
I. Presupuesto Votado 2021			7,152,196,479	232,881,055	34,903,775	7,419,981,309
II. Incrementos Institucionales			53,325,966	35,018,767	6,847,548	95,192,281
Presidencia de la República			30,000,000	-	1,200,000	31,200,000
Junio	D. L. No. 74	Incorporación de recursos excedentes provenientes de impuestos. Los recursos han sido orientados a financiar parcialmente necesidades urgentes e impostergables para el cumplimiento de objetivos y metas institucionales. Decreto Legislativo aprobado el 22/06/2021.	30,000,000			30,000,000
Junio	D. L. No. 76	Convenio de Financiación No. LA/2016/39-034 de la Unión Europea, cuyos recursos fueron orientados a reforzar el Programa de Empleo y Empleabilidad Joven. Decreto Legislativo aprobado el 22/06/2021.			1,200,000	1,200,000
Ramo de Hacienda			-	5,018,767	3,511,505	8,530,272
Junio	D. L. No. 59	Préstamo del Kreditanstalt für Wiederaufbau (KfW) No. 200365518, cuyos recursos se transfirieron al Fondo de Inversión Social para el Desarrollo Local (FISDL), para financiar el Programa de Mejoramiento de Espacios Seguros de Convivencia para Jóvenes en El Salvador (CONVIVIR). Decreto Legislativo aprobado el 15/06/2021.		3,131,770		3,131,770
		Aporte Financiero no Reembolsable del Kreditanstalt für Wiederaufbau (KfW), cuyos recursos se transfirieron al Fondo de Inversión Social para el Desarrollo Local (FISDL), para financiar el Programa de Mejoramiento de Espacios Seguros de Convivencia para Jóvenes en El Salvador (CONVIVIR). Decreto Legislativo aprobado el 15/06/2021.			3,511,505	3,511,505
Junio	D.L. No. 60	Préstamo BID No. 2881/OC-ES, cuyos recursos se transfirieron al Fondo de Inversión Social para el Desarrollo Local (FISDL), para financiar el Programa de Apoyo Integral a la Estrategia de Prevención de la Violencia. Decreto Legislativo aprobado el 15/06/2021.		1,886,997		1,886,997
Ramo de Educación, Ciencia y Tecnología			256,905			256,905
Junio	D.L. No. 79	Incorporación de recursos provenientes del Convenio de Administración del Programa de Becas para Realizar Estudios de Educación Superior entre FANTEL y el MINEDUCYT, con el fin de financiar la gestión financiera del Programa de Becas FANTEL a Nivel Nacional, para Realizar Estudios de Educación Superior, 2018-2022. Decreto Legislativo aprobado el 29/06/2021.	256,905			256,905
Ramo de Salud			-	30,000,000	-	30,000,000
Junio	D.L. No. 58	Préstamo BID No. 5043/OC-ES, recursos que fueron orientados a dar Respuesta Inmediata de Salud Pública para Contener y Controlar el Coronavirus y Mitigar su Efecto en la Prestación del Servicio en El Salvador. Decreto Legislativo aprobado el 15/06/2021.		30,000,000		30,000,000
Ramo de Vivienda			-	-	2,136,043	2,136,043
Junio	D.L. No. 77	Convenio de Financiación No. LA/2016/39-034, destinado a apoyar al "Plan Nacional de Desarrollo, Protección e Inclusión Social (PAPSES)", cuyos recursos se transfieren a FONAVIPO para financiar el componente de infraestructura social de la Estrategia de Erradicación de la Pobreza; así como actividades de legalización, construcción y mejoramiento de viviendas en municipios con altos índices de pobreza o que perdieron viviendas durante las tormentas Amanda y Cristóbal. Decreto Legislativo aprobado el 29/06/2021.			2,136,043	2,136,043

Presupuesto Ejercicio Fiscal 2021
 Incrementos al Presupuesto al mes de junio 2021 - En US dólares

Mes	Decreto/ Acuerdo	Concepto	Fondo General	Préstamos Externos	Donaciones	Total
Ramo de Obras Públicas y de Transporte			23,069,061	-	-	23,069,061
Marzo	A.E. No. 266	Incorporación de recursos provenientes de la Contribución Especial para la Estabilización de las Tarifas del Servicio Público de Transporte Colectivo de Pasajeros, orientados a reforzar la asignación "Registro y Regulación de Transporte", para financiar el pago de la compensación de tarifas del servicio público de transporte colectivo. Acuerdo Ejecutivo aprobado el 9 de marzo de 2021.	5,322,231			5,322,231
Marzo	A.E. No. 331	Incorporación de recursos provenientes de la Contribución Especial para la Estabilización de las Tarifas del Servicio Público de Transporte Colectivo de Pasajeros, orientados a reforzar la asignación "Registro y Regulación de Transporte", para financiar el pago de la compensación de tarifas del servicio público de transporte colectivo. Acuerdo Ejecutivo aprobado el 22 de marzo de 2021.	4,091,278			4,091,278
Mayo	A.E. No. 570	Incorporación de recursos provenientes de la Contribución Especial para la Estabilización de las Tarifas del Servicio Público de Transporte Colectivo de Pasajeros, orientados a reforzar la asignación "Registro y Regulación de Transporte", para financiar el pago de la compensación de tarifas del servicio público de transporte colectivo. Acuerdo Ejecutivo aprobado el 25 de mayo de 2021.	9,088,305			9,088,305
Junio	A.E. No. 729	Incorporación de recursos provenientes de la Contribución Especial para la Estabilización de las Tarifas del Servicio Público de Transporte Colectivo de Pasajeros, orientados a reforzar la asignación "Registro y Regulación de Transporte", para financiar el pago de la compensación de tarifas del servicio público de transporte colectivo. Acuerdo Ejecutivo aprobado el 18 de junio de 2021.	4,567,247			4,567,247
III. Otras Modificaciones Institucionales ^{1/}			(18,153,231)	(3,123,873)	(4,711,505)	(25,988,609)
IV. Total General Presupuesto Modificado 2021 (I + II+III)			7,187,369,214	264,775,949	37,039,818	7,489,184,981

Fuente: Sistema de Administración Financiera Integrada (SAFI).

^{1/} Corresponde a modificaciones que se originan temporalmente por la afectación parcial de asignaciones institucionales, cuyos registros no han sido aplicados en su totalidad en el SAFI.



MINISTERIO
DE HACIENDA

DIRECCIÓN GENERAL DEL PRESUPUESTO

15 Calle Poniente No. 300, Centro de Gobierno San Salvador, El Salvador, Centro América

Teléfono: (503) 2244-4000

www.mh.gob.sv

www.transparenciafiscal.gob.sv
